MEMORIA ANUAL 2015

SECRETARÍA GENERAL
IBEROAMERICANA

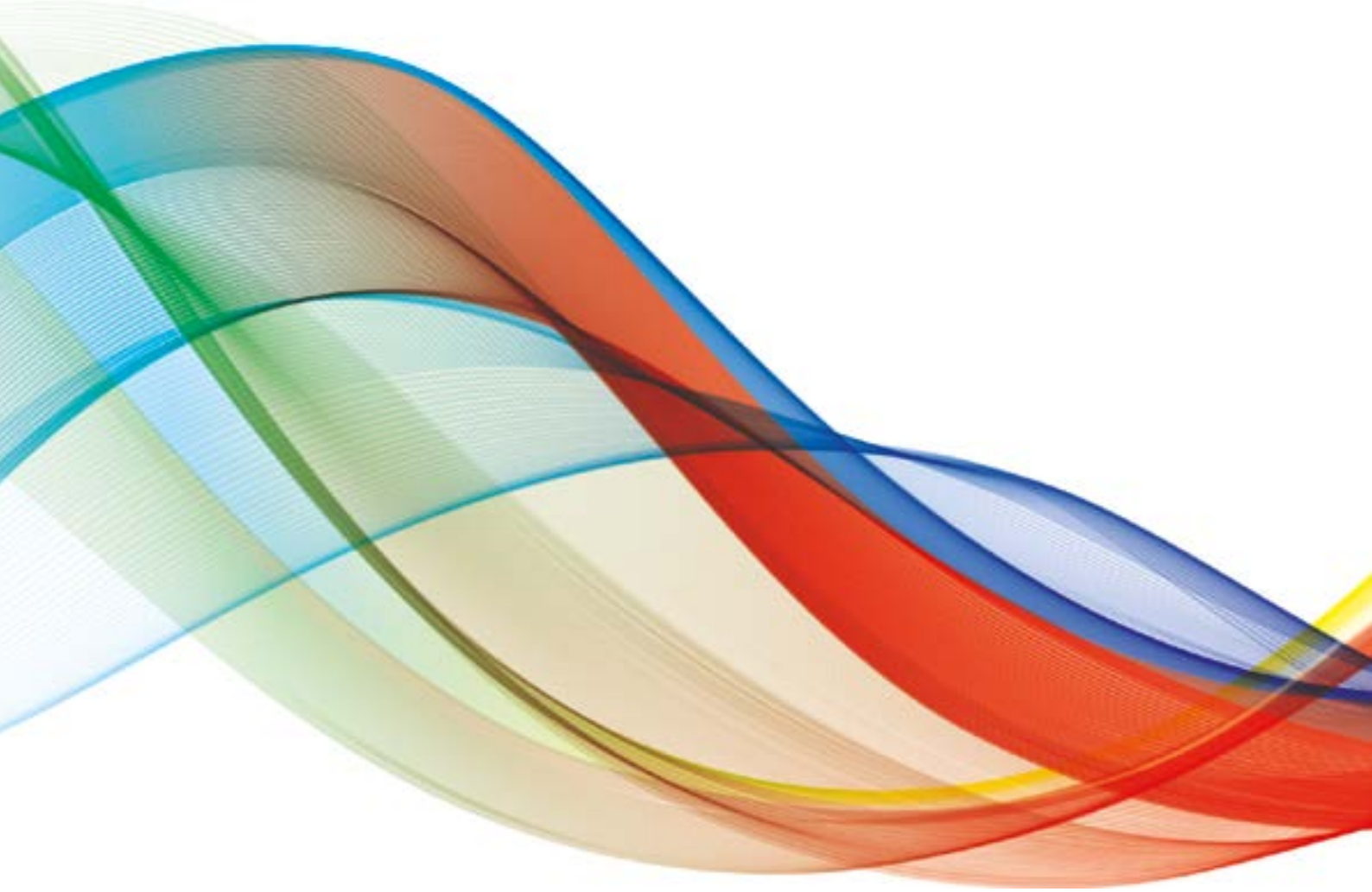

Secretaría General
Iberoamericana

Secretaria-Geral
Ibero-Americana

Índice de contenidos

Carta de la Secretaria General Iberoamericana 005

01 Claves de 2015: cumpliendo los mandatos de Veracruz 009

Implementación de la Resolución de Veracruz sobre la Conferencia Iberoamericana.....010

Implementación de la Declaración y Programa de Acción de Veracruz.....013

Coordinación con la Secretaría Pro-Tempore.....017

02 La Conferencia Iberoamericana: preparando la XXV Cumbre 019

Reunión de Cancilleres: evento culminante de 2015..... 020

Reuniones de los Coordinadores Nacionales y Responsables de Cooperación 024

Reuniones ministeriales..... 025

Congresos, foros, talleres, seminarios, reuniones y encuentros.....026

Secretaría General Iberoamericana
Secretaria-Geral Ibero-Americana

03 La Cooperación Iberoamericana en 2015 029

Una Cooperación Iberoamericana más estratégica y reforzada 029

- Fortalecimiento de la Cooperación Iberoamericana 031
- La Cooperación Sur-Sur 032
- Balance del Gasto Ejecutado Total en 2015 de los Programas, Iniciativas y Proyectos Adscritos 035

Conocimiento 036

Cultura 048

Cohesión Social 078

Programas Transversales 094

- La televisión iberoamericana 102
- Registro de Redes Iberoamericanas 104

04 Relaciones institucionales y socios de la SEGIB 117

La proyección internacional de la Conferencia Iberoamericana 117

05 Comunicación e innovación ciudadana 127

Un año decisivo 127

Innovación ciudadana 133

06 Las oficinas subregionales de la SEGIB 137

07 La organización y su personal 143

08 Informe financiero y presupuestario 147

CARTA DE LA SECRETARIA GENERAL IBEROAMERICANA

“EN 2016, CUMPLIMOS 25 AÑOS DE CRECIENTE DIÁLOGO Y DE UN MAYOR DINAMISMO EN LAS RELACIONES Y EN EL INTERCAMBIO CULTURAL, EDUCATIVO Y ECONÓMICO, TODO LO CUAL HA CONTRIBUIDO A LA CONSTRUCCIÓN DE UNA AGENDA COMÚN”

Los primeros frutos de la renovación

Han transcurrido escasos dos años desde que asumí funciones como Secretaria General Iberoamericana (SEGIB). Deseo reiterar mi agradecimiento a los Jefes de Estado y de Gobierno que me encomendaron la tarea de impulsar a este organismo en su proceso de renovación, según los mandatos esbozados en la XXIV Cumbre de Veracruz (2014). Ha sido para mí un honor dirigir al equipo de la SEGIB, y trabajar conjuntamente con los demás organismos iberoamericanos y con decenas de personas en todos los países de la región.

Dos años es poco tiempo para evaluar una labor de largo alcance, pero es tiempo suficiente para rendir cuentas y demostrar resultados concretos. Me enorgullece decir que el proceso de renovación del espacio iberoamericano empieza a rendir sus frutos, dándole profundidad a los mandatos sustantivos de la Conferencia emanados de la Cumbre de Presidentes, con una mayor articulación entre los distintos organismos iberoamericanos y una Secretaría General más moderna, más ágil y con procedimientos más estandarizados.

En la Declaración y el Programa de Acción de Veracruz, los países nos solicitaron fortalecer y renovar la cooperación iberoamericana, al tiempo que impulsar la cooperación Sur-Sur, organizando nuestras acciones en tres áreas prioritarias (cultura, conocimiento y cohesión social), a partir de un plan estratégico que nos permitiera maximizar los recursos y potenciar el impacto de los 29 proyectos, iniciativas y programas de la cooperación iberoamericana.

En cumplimiento de ese mandato, elaboramos el Plan de Acción Cuatrienal de la Cooperación Iberoamericana 2015-2018 (PACCI), que introduce el pensamiento estratégico en la gestión de la cooperación y que ha sido complementado con la puesta en marcha de la Plataforma Digital para la gestión de los proyectos, una herramienta diseñada para el consumo de todos –gobierno, sector académico, sector privado, ciudadanía–.

El fortalecimiento de la cooperación iberoamericana se ha evidenciado en nuevas adhesiones a los programas, así como en una mejora sustantiva del seguimiento, la evaluación y la comunicación entre ellos y con los espacios.

En el Espacio Iberoamericano del Conocimiento, nos encontramos en plena conformación de la Alianza por la Movilidad Académica, la más ambiciosa iniciativa de movilidad académica jamás emprendida en Iberoamérica. Hemos recibido la adhesión de cientos de centros de estudios e investigación, empresas y demás colaboraciones. A través de una campaña abierta en redes sociales, lanzamos el concurso para ponerle nombre al programa, con el que aspiramos lograr 200.000 movilidades académicas para el año 2020. Esperamos pronto saludar a la primera generación de becados iberoamericanos, cuya experiencia no solo transformará sus vidas personales, sino también la competitividad y la consolidación del espacio iberoamericano.

En el ámbito de la cultura, en diciembre de 2015 lanzamos el Canal Satelital Iberoamericano “Señal que nos Une”, que pone al alcance la producción, coproducción e intercambio de contenidos culturales y educativos en toda la región. El canal forma parte de nuestro esfuerzo por promover una Agenda Digital Cultural en Iberoamérica, que nos permita reducir la brecha digital, dar proyección a nuestra riqueza y diversidad cultural, y digitalizar los activos culturales que son patrimonio de nuestros países.

En este año logramos también la puesta en marcha del Centro Iberoamericano de Arbitraje, con el objetivo de fortalecer nuestra cultura jurídica, aprovechar la densidad del espacio jurídico iberoamericano, y otorgar a los inversionistas iberoamericanos la oportunidad de resolver sus diferencias en foros más accesibles y cercanos.

Estos son algunos de los logros que hemos cosechado en este tiempo. Nuestro logro mayor, sin embargo, es haber contribuido al fortalecimiento y la consolidación de la Comunidad Iberoamericana, a través de un diálogo permanente con los países, y una mayor visibilidad y proyección de Iberoamérica y de lo iberoamericano.

La nuestra es una región excepcional. Quizás ninguna otra comunidad de países exhiba tal “parecido de familia” como el que exhiben los países

iberoamericanos, por sus lazos históricos, culturales, idiomáticos, económicos y genealógicos. Iberoamérica es ya un espacio fundamental para nuestros países, pero sabemos que encierra aún un inmenso potencial.

Como señalara Su Majestad el Rey en la XXIV Cumbre Iberoamericana, "juntos constituimos uno de los más grandes espacios de civilización que existen en nuestro planeta. Un espacio multinacional diverso que, por su dimensión e idiosincrasia, constituye un mundo en sí mismo".

Es esa vinculación la que inspira nuestro trabajo y nos impulsa a profundizar nuestra integración, buscando mayores oportunidades desde la cultura hasta el comercio, desde el conocimiento hasta la cohesión social. Nuestra aspiración es crear espacios para la transformación positiva y proactiva de nuestras sociedades, con herramientas tan diversas como el impulso a la cultura para la inclusión social o la celebración de encuentros empresariales que propicien el diálogo intersectorial que requieren nuestros países.

Ha transcurrido un cuarto de siglo desde la primera Cumbre Iberoamericana en Guadalajara. Son veinticinco años que han acompañado un creciente diálogo, un mayor dinamismo en las relaciones y en el intercambio cultural, educativo y económico, todo lo cual ha contribuido a la construcción de una agenda común.

De cara a la próxima XXV Cumbre Iberoamericana en Cartagena de Indias, en octubre de 2016, nos motivan los logros alcanzados en los últimos dos años de gestión y en los veinticinco años de Cumbres Iberoamericanas. Más nos ilusiona, sin embargo, lo que está por venir. Como manifesté en Veracruz, el espacio iberoamericano se orienta a la construcción de una verdadera ciudadanía iberoamericana, con resultados concretos y tangibles. Hoy estamos más cerca de ese ideal.

Rebeca Grynspan
Secretaria General Iberoamericana

01

CLAVES DE 2015: CUMPLIENDO LOS MANDATOS DE VERACRUZ

El presidente de México, Enrique Peña nieto, y la secretaria general iberoamericana, Rebeca Grynspan, muestran la Declaración de Veracruz el 9 de diciembre de 2014.

La Secretaría General Iberoamericana se crea en el año 2005 como organismo permanente de la Conferencia Iberoamericana, para el seguimiento y coordinación de los mandatos surgidos de las Cumbres Iberoamericanas.

Los objetivos de la Secretaría General Iberoamericana son:

Contribuir al fortalecimiento de la Comunidad Iberoamericana y asegurarle una proyección internacional.
Coadyuvar a la organización del proceso preparatorio de las Cumbres y de todas las reuniones iberoamericanas.
Fortalecer la labor desarrollada en materia de cooperación en el marco de la Conferencia Iberoamericana, promoviendo la cooperación, de conformidad con el Convenio de Bariloche.
Promover los vínculos históricos, culturales, sociales y económicos entre los países iberoamericanos, reconociendo y valorando la diversidad de sus pueblos.

En 2015 la actividad de la SEGIB se centró en dos ejes prioritarios de trabajo. Por un lado, las labores de apoyo, colaboración y coordinación con la Secretaría Pro-Tempore (en adelante SPT) de la Conferencia Iberoamericana, a cargo del Gobierno de Colombia en la organización de las actividades de la Conferencia Iberoamericana y de la XXV Cumbre Iberoamericana, que tendrá lugar en Cartagena (Colombia) los días 28 y 29 de octubre de 2016; y, por otro, el seguimiento y cumplimiento de los mandatos emanados de la Resolución de Veracruz sobre la Conferencia Iberoamericana, que concentra los lineamientos de acción para la renovación del espacio iberoamericano, y la Declaración y el Programa de Acción de Veracruz.

XXIV Cumbre Iberoamericana de Veracruz, México, 8 y 9 de diciembre de 2014.

EL OBJETIVO DE UNA SEGIB MÁS CERCANA A LOS PAÍSES, ORIENTADA AL CUMPLIMIENTO DE RESULTADOS Y CON MAYOR PROYECCIÓN INTERNACIONAL, HA CENTRADO NUESTRA LABOR A LO LARGO DE 2015 ”

Implementación de la Resolución de Veracruz sobre la Conferencia Iberoamericana

La Resolución de Veracruz sobre la Conferencia Iberoamericana encargó a la SEGIB cuatro líneas de acción: la formalización y puesta en marcha del Comité de Dirección Estratégica de los Organismos Iberoamericanos (CODEI); la implementación de las tres áreas prioritarias para la Cooperación Iberoamericana: Cultura, Conocimiento y Cohesión Social; la aplicación del nuevo Reglamento Financiero y la implementación de las Normas Internacionales de Contabilidad del Sector Público (IPSAS), y la reestructuración de las Oficinas Subregionales.

Renovación institucional

De conformidad con la voluntad expresada por los veintidós países que integran la Conferencia Iberoamericana, la gestión de la Secretaría General Iberoamericana en 2015 estuvo inspirada por una visión en torno a tres componentes esenciales:

Una SEGIB mucho más cercana a los países y a sus prioridades, lo que ha impulsado a tener contacto permanente con los gobiernos y a que la secretaria general, Rebeca Grynspan, visitara todos los países de la Comunidad Iberoamericana.

Una Secretaría abocada al cumplimiento de los mandatos recibidos en la Resolución de Veracruz sobre la Conferencia Iberoamericana, y en la Declaración y Programa de Acción de Veracruz. Esto implica la implementación de mecanismos y estructuras que permitan que el Espacio Iberoamericano, y la propia SEGIB, orienten su acción hacia resultados concretos que tengan incidencia en la vida de las personas.

Una SEGIB y un Espacio Iberoamericano con una mayor proyección interna y externa.

En ese sentido, durante 2015 avanzamos en la renovación institucional que nos solicitaron los países, adecuando el funcionamiento de la organización y de su estructura, de forma tal que resulte más ágil, más pequeña, menos burocratizada, más efectiva y eficiente.

El Comité de Dirección Estratégica de los Organismos Iberoamericanos

COMJIB

OISS
ORGANIZACIÓN IBEROAMERICANA DE SEGURIDAD SOCIAL

Secretaría General Iberoamericana
Secretaria-Geral Ibero-Americana

OIJ Organismo Internacional de Juventud para Iberoamérica

Organização de Estados Ibero-americanos Para a Educação, a Ciência e a Cultura
OEI
Organización de Estados Iberoamericanos Para la Educación, la Ciencia y la Cultura

> LOS CINCO ORGANISMOS IBEROAMERICANOS FORMAN UN SISTEMA COORDINADO QUE TRABAJA DE MANERA CONJUNTA

El 24 de febrero se realizó la reunión constitutiva del Comité de Dirección Estratégica de los Organismos Iberoamericanos con la participación de todos los secretarios generales.

En esa ocasión, la secretaria general iberoamericana firmó el Boletín de la Secretaría General 1/2015, creando en la estructura de la SEGIB el citado Comité, así como los tres equipos permanentes de trabajo (de Integración Estratégica, Administración y Comunicación) encargados de la coordinación de las tareas.

Este Comité permite conformar definitivamente el Sistema Iberoamericano integrado por cinco organismos coordinados, orientados estratégicamente y articulados. Para ello, a lo largo del año se celebraron 15 reuniones de trabajo formales del CODEI (tres de secretarios generales, una de puesta en funcionamiento de los tres equipos de trabajo, seis reuniones del equipo de integración estratégica, tres del equipo de comunicación y dos del equipo de administración) y otras 15 bilaterales. El desafío no era crear nuevas estructuras, sino implantar una nueva cultura de trabajo en común.

Entre los resultados alcanzados destacan, en materia de integración estratégica, la conformación de un verdadero sistema iberoamericano que ha integrado los cinco organismos sectoriales a las reuniones de las distintas instancias de la Conferencia Iberoamericana.

Además, dichos organismos quedaron incorporados en las discusiones del Plan de Acción de la Cooperación Iberoamericana (PACCI) y, asimismo, a las Unidades de Coordinación de los espacios prioritarios para la cooperación iberoamericana (Cultural, Conocimiento y Cohesión Social).

Con respecto al sistema iberoamericano, se tomaron acuerdos concretos como la presentación en la Cumbre Iberoamericana de 2016 de un informe en el que se muestre el trabajo de cooperación realizado por los cinco organismos en el bienio 2015-16; un calendario consolidado que recoja las actividades más relevantes de los cinco organismos; y un documento que presente las prioridades de los cinco organismos para 2016, con el objeto de facilitar la labor de sinergia, coordinación y articulación.

En cumplimiento del mandato de Veracruz de transversalizar la cuestión de género en el conjunto del sistema iberoamericano, fue conformada una comisión técnica especializada con representantes de todos los organismos y se aprobó el primer plan concreto de trabajo (con objetivos, actividades, e indicadores de resultado) que haga realidad dicha transversalización.

En cuanto a materia de administración, se unificaron las oficinas de OEI y OISS en Buenos Aires y continúan los trabajos para unificar oficinas en Panamá (OEI, OIJ y SEGIB), y Costa Rica y Colombia (oficinas OEI y OISS). Asimismo, se unificó el proveedor de pasajes aéreos y se mantuvieron las acciones para mejorar la oferta de dicho proveedor y al mismo tiempo alcanzar acuerdos puntuales con las líneas que más vuelan en la región con el fin de abaratar costos. También se llevaron a cabo transferencias de mejores prácticas y bases de datos de proveedores para hacer más eficientes, homogéneas y transparentes nuestras administraciones.

En materia de comunicación, se elaboró un nuevo folleto informativo del CODEI; se produjeron avances en la adopción de un manual de estilo iberoamericano que dé coherencia de lenguaje entre las instituciones, y se trabaja en una política comunicacional común del conjunto del sistema.

Implementación de las Normas Internacionales de Contabilidad del Sector Público

El mandato en torno al Reglamento Financiero se aplica desde el 1 de enero de 2015, con excepción de lo relativo a las Normas Internacionales de Contabilidad del Sector Público (IPSAS), que se aplican a partir del 1 de enero de 2016. La SEGIB presentó por primera vez un informe completo de los recursos que administra, incorporándose información detallada del Fondo de Contribuciones Diversas y el Fondo de Cuotas y Aportaciones a los Programas, Iniciativas y Proyectos adscritos, (PIPAs).

Reestructuración de las Oficinas Subregionales

Mayor presencia territorial de la SEGIB en América Latina para responder a los mandatos de los países.

Apertura de la nueva Oficina Subregional de la SEGIB en Lima prevista para 2016

En el marco del proceso de renovación de la Conferencia Iberoamericana y de reestructuración de la Secretaría General Iberoamericana, la SEGIB inició la tarea de desconcentración de sus funciones y de reorganización de sus oficinas subregionales, con el propósito de contar con una mayor presencia territorial de la organización en América Latina; responder de manera integral a los mandatos emanados de los países miembros de la Conferencia Iberoamericana; fortalecer el modelo de cooperación iberoamericana mediante el desarrollo y acompañamiento de los Programas, Iniciativas y Proyectos Adscritos Iberoamericanos (PIPAS) y potenciar una mayor proyección del espacio iberoamericano.

Luego del proceso de definición de los perfiles profesionales requeridos para el nuevo personal de las oficinas subregionales, se procedió a la convocatoria de concursos para la designación de los directores de las Oficinas Subregionales de Montevideo, Ciudad de México y Lima.

La apertura de la Oficina Subregional en Lima está prevista para 2016 y se llevaron a cabo reuniones de trabajo con el Gobierno peruano para establecer los acuerdos necesarios, tanto jurídico-administrativos como logísticos. El gobierno peruano aprobó la entrega de un local para el adecuado funcionamiento de la Oficina Subregional.

La sede de Brasilia concluyó sus funciones en el mes de marzo, mientras que la Oficina de Panamá dejó de ser una Oficina Subregional de la SEGIB para constituirse en el año 2016 en la Casa de Iberoamérica, un espacio donde las Oficinas de la OEI y de la OIJ pueden operar, en el que la SEGIB organiza reuniones regionales y en el que otros organismos de la región pueden formalizar reuniones de su interés. Asimismo, se busca que la Televisión Educativa y Cultura Iberoamericana (TEIB) y otros programas iberoamericanos desarrollen actividades en este nuevo espacio.

Implementación de la Declaración y Programa de Acción de Veracruz

Fortalecimiento de la Cooperación Iberoamericana

Nuestras acciones en 2015 se centraron en la implementación de la Declaración y el Programa de Acción de Veracruz, donde los países nos solicitaron fortalecer y renovar la cooperación iberoamericana; conformar la Alianza por la Movilidad Académica; lanzar el Programa Iberoamericano de Juventud y la Agenda Digital Cultural; promover la salud y la prevención de enfermedades; apoyar las buenas prácticas en materia de inspección laboral; y crear el Centro Iberoamericano de Arbitraje.

Alianza por la Movilidad Académica

En seguimiento del mandato otorgado en Veracruz, y según lo indicado por los Jefes de Estado y de Gobierno en las múltiples visitas realizadas a los países por la secretaria general, la Alianza por la Movilidad se ha convertido en una prioridad de la SEGIB, liderada por Rebeca Grynspan con gran determinación.

Firma de la adhesión del Banco Santander a la Alianza para la Movilidad Académica Iberoamericana con 40.000 becas, en mayo de 2015 en Madrid.

MÁS DE 500 UNIVERSIDADES Y OTRAS INSTITUCIONES DE LA REGIÓN ESTÁN YA ADHERIDAS A LA ALIANZA POR LA MOVILIDAD ACADÉMICA

Se trabajó en la conformación de los tres elementos básicos del Marco Iberoamericano de Movilidad Académica: la Alianza, el Sistema y la Plataforma. Esto implica el fortalecimiento de la institucionalidad del Espacio Iberoamericano del Conocimiento, dotarlo de una estructura ágil, que nos permita cumplir con el mandato recibido, en el que SEGIB colabora de manera especial con la OEI.

En el mes de mayo recibimos la incorporación a la Alianza por la Movilidad de la primera institución privada, el Banco Santander, que se comprometió a aportar 40.000 movilidades de aquí a 2018, colocándonos en un buen ritmo para alcanzar la meta de 200.000 movilidades para el 2020. Desde la Cumbre de Veracruz, hemos venido trabajando con todos los países para lograr su progresiva adhesión a la Alianza, lo que nos ha permitido incorporar durante el 2015 a instituciones educativas de Cuba y México. Se espera ir incorporando a los demás países a lo largo del 2016.

Presentación del Programa Iberoamericano de Juventud "Iberjóvenes" el 26 de junio de 2015, en el Palacio de Belem, Lisboa.

Programa Iberoamericano de Juventud

La XXIV Cumbre Iberoamericana aprobó el Programa Iberoamericano de Juventud, liderado por la OIJ, en colaboración con la SEGIB y el PNUD. El Programa ya cuenta con la adhesión de once países: Brasil, Chile, Costa Rica, España, Guatemala, Honduras, México, Panamá, Perú, Portugal y República Dominicana.

El 25 de marzo de 2015 se efectuó la reunión constitutiva de su Comité Intergubernamental, en la ciudad de San José de Costa Rica, en el que fueron aprobados tanto el Reglamento del Programa como su Plan Operativo Anual y la estructura organizativa del Programa. Participaron las autoridades nacionales con rango igual o superior a Director General de la Institución Oficial de Juventud o equivalente, de cada país adherido.

El 25 de junio de 2015 se llevó a cabo la presentación del Programa Iberoamericano de Juventud en la ciudad de Lisboa, Portugal, en el Palacio de Belem (sede de la Presidencia de la República), acto presidido por el jefe

de Estado de Portugal, Aníbal Cávaco Silva, y por la secretaria general iberoamericana, Rebeca Grynspan. La presentación contó también con la destacada participación de Luis Marques Guedes, ministro de la Presidencia y de Asuntos Parlamentarios, y Susana Camarero, secretaria de Estado de Servicios Sociales e Igualdad de España y Presidenta de la Organización Iberoamericana de Juventud (OIJ), así como del entonces secretario general del organismo, Alejo Ramírez.

Finalmente, cabe remarcar la designación por parte de la Organización Iberoamericana de la Juventud del Presidente de Costa Rica, Luis Guillermo Solís, como Embajador 2015 de la Juventud.

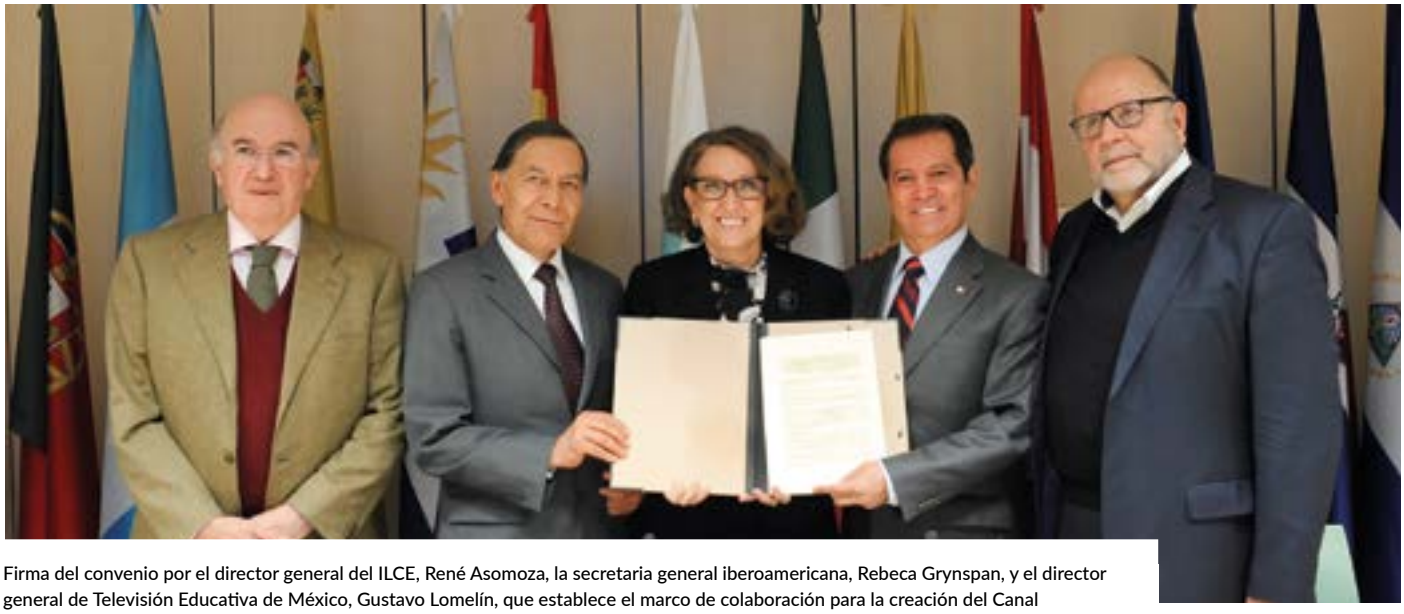

Firma del convenio por el director general del ILCE, René Asomoza, la secretaria general iberoamericana, Rebeca Grynspan, y el director general de Televisión Educativa de México, Gustavo Lomelín, que establece el marco de colaboración para la creación del Canal Iberoamericano, el 14 de abril de 2015 en Madrid.

Agenda Digital Cultural

Un ejemplo de los resultados concretos que hemos alcanzado en materia de cultura, es el cumplimiento del mandato de lanzar el Canal Satelital Iberoamericano "Señal que nos Une". Con este canal se pone al alcance la producción, coproducción e intercambio de contenidos culturales y educativos para toda la región, con cobertura en más de 63 canales, 4 millones de internautas y 59 millones de televidentes.

El Canal forma parte de una estrategia general por promover una Agenda Digital Cultural en Iberoamérica, que nos permita reducir la brecha digital –y sus consecuencias–, al tiempo que digitalizamos activos que deben ser rescatados. La Agenda Digital Cultural se convierte así en un instrumento para rescatar la memoria de Iberoamérica en un contexto de rápida transición hacia nuevas tecnologías.

Promoción de la salud, prevención y atención de enfermedades, con especial énfasis en las enfermedades crónicas no transmisibles

La Declaración de Veracruz encomendó a la SEGIB y a la Organización Panamericana de la Salud (OPS), en línea con la XIV Conferencia Iberoamericana de Ministras y Ministros de Salud, la generación de una red de expertos en el uso de innovaciones tecnológicas, sistemas de información y eSalud, así como una plataforma web que promueva y facilite el intercambio de la información y conocimiento para la promoción de la salud, la prevención y la atención de enfermedades, con especial énfasis en las enfermedades crónicas no transmisibles, en estrecha coordinación con la Plataforma Regional sobre Acceso a la Innovación de Tecnologías de Salud (PRAIS) de la OPS.

Desde principios de diciembre del 2015, se está trabajando en la puesta en marcha del Directorio de puntos focales, a disposición de los países. La OPS lidera el proceso para establecer los términos de referencia de la Plataforma Virtual de Intercambio de Conocimiento. El proyecto incluirá un mapeo que permita estandarizar los proyectos que se definan. Asimismo, se tiene previsto contar con un Foro Virtual en eSalud como parte de la Plataforma.

Buenas Prácticas en materia de inspección laboral

Conforme a lo decidido en la IX Conferencia Iberoamericana de Trabajo y en la III Reunión de Ministros Iberoamericanos de Trabajo, la Declaración de Veracruz instruyó a la SEGIB el apoyo a la puesta en marcha del Banco de Buenas Prácticas sobre Inspección Laboral en Iberoamérica.

En concreto se encargó el establecimiento de un Secretariado Ejecutivo Virtual integrado por los ministerios de Trabajo y Empleo, a cargo de la Secretaría Pro-Tempore actual y futura, con apoyo de la SEGIB y de la Organización Internacional del Trabajo (OIT), para la puesta en marcha de dicho Banco de Buenas Prácticas. Se trata de una plataforma en línea para facilitar la transferencia de información sobre los mecanismos de inspección en cada país.

La Secretaría del Trabajo y Previsión Social de México, en su calidad de Secretario Ejecutivo Virtual, inició los trabajos de coordinación con reuniones e intercambios con la Subsecretaría del Trabajo, la Dirección General de Inspección Federal del Trabajo y la Dirección General de Tecnologías de la Información para avanzar en detalles y requerimientos técnicos.

La plataforma del Banco de Buenas Prácticas está lista para ser presentada a los países a fin de que se integre la información de las áreas de inspección de cada Ministerio con base a los lineamientos establecidos por la OIT.

Centro Iberoamericano de Arbitraje

En cumplimiento del mandato contenido en la Declaración de la Cumbre de Veracruz, el 19 de febrero de 2015, en Buenos Aires, se creó el Centro Iberoamericano de Arbitraje (CIAR) con la participación de más de 60 instituciones de gran prestigio como colegios de abogados, cámaras de Comercio o Industria y organizaciones empresariales, entre otras, representando a 18 de los 22 países iberoamericanos.

El Centro nace con el objeto de fortalecer y propagar nuestra cultura jurídica, fortalecer nuestras lenguas, reconocer la calidad de nuestros profesionales y expertos del derecho, y asumir que la región iberoamericana se encuentra en condiciones de resolver de manera autónoma los conflictos intrarregionales, dando una respuesta a la pymes que hoy no encuentran forma de resolver las controversias que se les presentan ante el incumplimiento de contratos celebrados internacionalmente, sea por los tiempos o costos de los mecanismos existentes.

Durante la reunión, se decidieron las sedes que tendrá, por un lado, la presidencia del Comité, cuya sede estará en el Colegio de Abogados y Abogadas de Costa Rica; la secretaría general, que tendrá su sede en el Ilustre Colegio de Abogados de Madrid, y por último, el Órgano de Supervisión de la Función Arbitral, con sede en la Ordem dos Advogados do Brasil-sede San Pablo.

El CIAR, luego de su segunda reunión celebrada en Madrid el 27 y 28 de octubre, ya se encuentra en pleno funcionamiento.

Desde la SEGIB hemos dado el impulso y acompañamiento que han permitido que en menos de un año, el CIAR haya formalizado su creación y se haya dotado de sus distintos órganos, sedes e instrumentos.

Acto oficial en Buenos Aires con motivo de la creación de Centro Iberoamericano de Arbitraje (CIAR), el 19 de febrero de 2015.

I Reunión de Coordinadores Nacionales y Responsables de Cooperación celebrada el 23 y 24 de julio de 2015 en Madrid.

Coordinación con la Secretaría Pro-Tempore

Durante el año 2015, se trabajó intensamente en el apoyo a la Secretaría Pro-Tempore (SPT) colombiana. En ese sentido, resulta necesario destacar especialmente el excelente trabajo y compromiso de todo el equipo de la SPT de Colombia.

A continuación se reseñan las principales actividades:

- Primera reunión de trabajo preparatoria de la XXV Cumbre Iberoamericana. Se celebró en México y contó con la participación de las cancillerías mexicana y colombiana.
- Encuentro formal entre la secretaria general iberoamericana, Rebeca Grynspan, y la canciller colombiana, María Ángela Holguín, en Madrid.
- Teleconferencia entre SPT y SEGIB para coordinar el calendario de reuniones de la Conferencia 2015-2016 y definir la agenda de la I Reunión de Coordinadores Nacionales y de Responsables de Cooperación.
- Reunión Extraordinaria de Cancilleres en Bogotá, representados mayoritariamente por los embajadores ante Colombia de los países iberoamericanos.
- Visita de la secretaria general, Rebeca Grynspan, a la canciller María Ángela Holguín en Bogotá, para dar seguimiento al proceso de organización y preparación de la Conferencia Iberoamericana del bienio 2015-2016.
- I Reunión de Coordinadores Nacionales y Responsables de Cooperación, 23 y 24 de julio en Madrid. Se presentó el Informe de actividades dando cuenta del cumplimiento de los mandatos emanados de la Cumbre de Veracruz. La SPT hizo un primer avance de la temática de la Cumbre Iberoamericana de 2016, que estará centrada sobre "Juventud, Emprendimiento y Educación".
- Con motivo del Periodo de Sesiones de la Asamblea General de Naciones Unidas celebrada en Nueva York, la secretaria adjunta iberoamericana se reunió con la coordinadora nacional de Colombia para coordinar las agendas de trabajo preparatorio de la Reunión de Cancilleres de diciembre.
- Reunión de la secretaria general iberoamericana con la canciller Holguín en Bogotá para hacer una nueva evaluación de los trabajos previos a la reunión de Cancilleres del mes de diciembre y establecer líneas de acción para el año 2016.
- Reunión preparatoria de la I Reunión de Cancilleres. Tuvo lugar en Bogotá, y estuvo formada por los equipos de la Secretaría Pro-Tempore, encabezada por la coordinadora nacional de Colombia, y de la Secretaría General Iberoamericana, presidida por la secretaria adjunta iberoamericana. Permitió dar seguimiento a las actividades realizadas por la SEGIB en cumplimento de los mandatos emanados de la Cumbre de Veracruz de 2014 y, al mismo tiempo, avanzar en la preparación de la II Reunión de Coordinadores Nacionales y Responsables de Cooperación y la Reunión de Ministros de Relaciones Exteriores, celebradas ambas del 9 al 12 de diciembre en Cartagena de Indias, Colombia.

Adicionalmente a dichas reuniones se mantuvieron reuniones de trabajo telefónicas con el equipo de la cancillería de Colombia, aprovechándose de manera muy especial la visita del presidente de Colombia, Juan Manuel Santos, a España en el mes de marzo, para conversar sobre las labores necesarias para la preparación de la próxima Cumbre.

La I Reunión de Ministros Iberoamericanos de Relaciones Exteriores y la II Reunión de Coordinadores Nacionales y Responsables de Cooperación se celebraron entre los días 9 y 12 de diciembre de 2015 en Cartagena de Indias, Colombia.

02

LA CONFERENCIA IBEROAMERICANA: PREPARANDO LA XXV CUMBRE

En mayo se llevó a cabo en Bogotá una Reunión Extraordinaria de Ministros de Relaciones Exteriores, convocada por la Secretaría Pro-Tempore de Colombia, con el objeto de proceder a la elección de la embajadora brasileña Mariangela Rebuá como nueva secretaria adjunta iberoamericana.

I Reunión Ministros Iberoamericanos de Relaciones Exteriores, preparatoria de la XXV Cumbre Iberoamericana de Jefes de Estado y de Gobierno de 2016, celebrada el 12 de diciembre de 2015 en Cartagena de Indias, Colombia.

Reunión de Cancilleres: evento culminante de 2015

La I Reunión de Ministros Iberoamericanos de Relaciones Exteriores, preparatoria de la XXV Cumbre Iberoamericana de Jefes de Estado y de Gobierno de 2016, se celebró el día 12 de diciembre de 2015, en Cartagena, Colombia.

Fue presidida por la ministra de Relaciones Exteriores de Colombia, María Ángela Holguín, y por la secretaria general iberoamericana, Rebeca Grynspan. La reunión contó con la participación de los 22 países iberoamericanos y la presencia de los ministros de Relaciones Exteriores de Andorra, Argentina, Bolivia, El Salvador, España, Guatemala, México, Panamá, Paraguay, Perú y República Dominicana; de Viceministros de Chile, Costa Rica, Honduras y Portugal; del jefe de Gabinete del ministro de Relaciones Exteriores de Brasil y de embajadores de Cuba, Ecuador, Nicaragua, Uruguay y Venezuela.

Las intervenciones de los ministros de Relaciones Exteriores estuvieron centradas en el Informe presentado por la Secretaría General en el que se recogen las acciones realizadas en cumplimiento de las decisiones adoptadas en la Cumbre de Veracruz, no solo en cuanto a resultados, sino porque establece una nueva forma de programar desde una perspectiva bienal, que sirve de instrumento de monitorización y evaluación de los resultados a alcanzar.

Los ministros expresaron asimismo su satisfacción por la elección del tema de la Cumbre por parte de Colombia, “Juventud, Emprendimiento y Educación”, porque puede contribuir a la generación de acciones comunes concretas que permitan a los Estados iberoamericanos desarrollar políticas públicas dirigidas

Foto de familia de la I Reunión de Ministros de Relaciones Exteriores de los 22 países iberoamericanos celebrada en Cartagena de Indias, Colombia, y que contó con la presencia de los ministros de Relaciones Exteriores de Andorra, Argentina, Bolivia, El Salvador, España, Guatemala, México, Panamá, Paraguay, Perú y República Dominicana, de viceministros de Chile, Costa Rica, Honduras y Portugal, del jefe de Gabinete del ministro de Relaciones Exteriores de Brasil y de embajadores de Cuba, Ecuador, Nicaragua, Uruguay y Venezuela.

a los jóvenes, permitiendo el acceso a una educación inclusiva, de calidad y de valores, generando empleo, y promoviendo el emprendimiento productivo. Todo ello dirigido a mejorar las condiciones laborales en el actual mercado de trabajo y a generar inclusión y oportunidades para enfrentar las desigualdades y la pobreza extrema existentes en la región.

Manifestaron también la necesidad de promover acuerdos y acciones con el sector privado y especialmente la pequeña empresa, la microempresa, para que asuma una función estratégica en la generación del emprendimiento juvenil y de empleo de calidad, fundamentalmente el destinado a los jóvenes.

Mostraron su decidido apoyo al proyecto de movilidad académica, que ayudará significativamente a la integración entre los países iberoamericanos, alentando a las instituciones privadas de financiamiento a seguir el ejemplo del Banco Santander para apoyar financieramente el intercambio y la movilidad de talentos, de modo que el intercambio se convierta en una herramienta para la capacitación profesional que podría, a través de la movilidad del profesorado, contribuir a elevar la calidad de los centros de formación en América Latina.

Subrayaron la importancia de la incorporación de la perspectiva de género como eje transversal de la cooperación iberoamericana y de las acciones emprendidas por la SEGIB y los demás organismos iberoamericanos.

Destacaron la puesta en marcha del Canal Iberoamericano de televisión “Señal que nos une” como nuevo vehículo de comunicación a un costo razonable y como plataforma de cooperación a través de la cual construir una identidad y una visión compartida. Y mostraron su compromiso de colaborar con este esfuerzo, para que pueda ser competitivo, con programación y contenidos a través de la infraestructura tecnológica del sistema de Televisión Educativa.

Resaltaron finalmente la importancia del Plan Cuatrienal de la Cooperación Iberoamericana y la aprobación del Plan Operativo Anual 2015-2016 de la Cooperación, hechos que demuestran el alto valor agregado que representa la cooperación iberoamericana, porque es el activo que distingue a la región, porque une y suma, y tiene proyectos innovadores en áreas que ninguna otra plataforma de cooperación ofrece.

Al término de la reunión, los cancilleres iberoamericanos aprobaron el texto de la Declaración de Cartagena de Indias.

DECLARACIÓN DE CARTAGENA DE INDIAS, COLOMBIA

Nosotros, las Ministras y los Ministros Iberoamericanos de Relaciones Exteriores, reunidos en Cartagena de Indias, reconocemos los avances alcanzados por la Conferencia Iberoamericana, la Secretaría General Iberoamericana y los organismos iberoamericanos, en cumplimiento de los mandatos definidos en la XXIV Cumbre Iberoamericana celebrada en Veracruz y cuyo alcance final podrá ser evaluado por los Jefes de Estado y de Gobierno durante la próxima Cumbre Iberoamericana que se realizará en Colombia, a fines de 2016.

Destacamos y respaldamos:

1. La elección por parte de Colombia en su calidad de Secretaría Pro témpore del tema de la XXV Cumbre Iberoamericana: "Juventud, Emprendimiento y Educación" a celebrarse en el 2016, temática que sitúa a los jóvenes iberoamericanos en el centro de la discusión sobre las prioridades y políticas públicas que los gobiernos iberoamericanos deben atender, dando así continuidad a los mandatos de Veracruz y Cumbres anteriores.

2. Las acciones iniciadas por el Programa Iberoamericano de Juventud y la puesta en marcha del Proceso de Reforzamiento Institucional y Programático de la Organización Iberoamericana de Juventud, así como de la Plataforma de Conocimiento de Juventud como eje articulador de información y buenas prácticas y trabajos para mejorar las posibilidades de inversión en políticas públicas y estrategias dirigidas hacia la inclusión de la juventud.

3. La designación de la ciudad de Braga, en Portugal, como Capital Iberoamericana de Juventud en el 2016.

4. La consolidación y el fortalecimiento de los tres Espacios Iberoamericanos de Cooperación: Cultura, Cohesión Social y Conocimiento para impulsar nuevas iniciativas que promuevan la creatividad, reconozcan el acervo cultural y coordinen e integren entre sí los actuales programas de cooperación.

5. Los avances realizados en forma coordinada por la Secretaría General Iberoamericana y por la Organización de Estados Iberoamericanos para la Educación, la Ciencia y la Cultura en la creación de la Alianza para la Movilidad Académica, reconociendo especialmente las adhesiones que ya se han producido y animando a instituciones públicas y privadas a unir sus esfuerzos en el logro de los objetivos de movilidad establecidos para la región.

6. La definición del Marco Iberoamericano de Movilidad Académica, en el que se integrarán todos aquellos proyectos y programas que coadyuven a fomentar el intercambio académico, así como el aporte que representan el Proyecto Paulo Freire, el Programa Pablo Neruda y el Proyecto de Laboratorios Iberoamericanos, a través del que se desarrollará el programa de formación interdisciplinaria en Centros Académicos de Alto Nivel.

7. La celebración del VIII Foro Iberoamericano de Responsables de Educación Superior, del 10 al 11 de diciembre en Bogotá, durante el cual se abordaron: el impulso de la movilidad académica, la excelencia docente y la calidad de la educación superior en Iberoamérica.

8. La puesta en marcha por parte de la Organización de Estados Iberoamericanos para la Educación, la Ciencia y la Cultura, del nuevo Plan Iberoamericano de Alfabetización y Aprendizaje a lo Largo de la Vida 2015-2021, que da continuidad, profundiza y amplía el concepto tradicional de alfabetización del Plan 2007-2015, con un enfoque en el aprendizaje desde la primera infancia y de manera permanente.

9. El lanzamiento del Canal Satelital Iberoamericano, "Señal que nos Une", el cual surge del Programa Televisión Educativa y Cultural Iberoamericana y del compromiso de establecer una agenda digital cultural, y que constituye un logro orientado a difundir contenidos audiovisuales para impulsar la cooperación, la educación y la interculturalidad de la comunidad iberoamericana, así como una plataforma regional para el intercambio, la creación y la transmisión de nuevos contenidos audiovisuales.

10. Las acciones encaminadas al diseño del Plan Estratégico para reconocer, proteger y salvaguardar el patrimonio cultural iberoamericano.

11. Las acciones encaminadas al fortalecimiento de las industrias culturales y creativas iberoamericanas, la producción cultural, los sistemas de información y los observatorios iberoamericanos de cultura.

12. La preparación de los actos conmemorativos que tendrán lugar durante el 2016 para festejar el décimo aniversario de la Carta Cultural Iberoamericana adoptada en la XVI Cumbre Iberoamericana de Montevideo.

13. La conmemoración del centenario del poeta Rubén Darío el 6 de febrero del año 2016 y las actividades a realizarse para celebrar su legado a la cultura universal.

14. La elaboración del directorio de puntos focales de la Red de Expertos en el uso de innovaciones tecnológicas, sistemas

JUVENTUD, EMPRENDIMIENTO Y EDUCACIÓN, TEMAS CENTRALES DE LA PRÓXIMA XXV CUMBRE IBEROAMERICANA DE CARTAGENA DE INDIAS EN 2016

de información y salud, así como el establecimiento, por parte de la Organización Panamericana de la Salud, de los términos de referencia para la puesta en marcha de la Plataforma Virtual de Intercambio de Información y Conocimiento para la promoción de la salud, la prevención y la atención de enfermedades, con especial énfasis en las enfermedades crónicas no transmisibles.

15. La elección durante 2015 de los nuevos Secretarios Generales de la Organización de Estados Iberoamericanos para la Educación, la Ciencia y la Cultura (OEI); de la Conferencia de Ministros de Justicia de los Países Iberoamericanos (COMJIB) y de la Organización Iberoamericana de Juventud (OIJ), organización que cumple 20 años desde su creación.

16. La conformación del Comité de Dirección Estratégica de los Organismos Iberoamericanos y los primeros resultados concretos alcanzados en materia de planificación y coordinación de los recursos disponibles.

17. El proceso que se está impulsando en el Fondo para el Desarrollo de los Pueblos Indígenas de América Latina y el Caribe, a fin de que fortalezca sus capacidades para promover la protección de los derechos de los pueblos indígenas así como su autodesarrollo social, económico y cultural.

18. La efectiva implementación de acciones de transversalización de la perspectiva de género en los organismos iberoamericanos, que conllevan la puesta en marcha de un plan de trabajo conjunto con líneas de acción relacionadas con la formación, la comunicación y el compromiso institucional del sistema iberoamericano con la equidad de género; y la adopción de planes de trabajo con perspectiva de género por parte de los Programas, Iniciativas y Proyectos de Cooperación.

19. Los avances en el proceso de reestructuración de las Oficinas Subregionales encomendado a la Secretaría General Iberoamericana para mejorar su gestión operativa, y la designación de los nuevos Directores de las Oficinas de México y de Montevideo, que continuará con la firma del Acuerdo de Sede con Perú y la designación de su Director en el primer trimestre de 2016.

20. La aprobación del Plan de Acción Cuatrienal de la Cooperación Iberoamericana 2015-2018 (PACCI) y del Plan Operativo Anual 2016, resultado de un proceso amplio de consulta que ha involucrado a los países, a los organismos iberoamericanos y a los Programas, Iniciativas y Proyectos Adscritos, dándose así cumplimiento a una significativa meta de institucionalización y de sistematización de la cooperación iberoamericana, fundamental para incrementar la efectividad e impacto de la misma.

21. El proceso iniciado para la identificación de áreas específicas con el propósito de contribuir al fortalecimiento de la Cooperación Iberoamericana a través del relacionamiento con los Observadores Asociados y Consultivos de la Conferencia, según las modalidades acordadas.

22. La creación del Centro Iberoamericano de Arbitraje, de carácter privado, en la reunión de cámaras de comercio, organizaciones empresariales y colegios de abogados de Iberoamérica, celebrada en Buenos Aires, en febrero, y la posterior adopción de su reglamento de procedimiento y de la cláusula arbitral, como instrumento iberoamericano de resolución de conflictos, orientado a las necesidades de las PYMES, y de promoción de la cultura jurídica que es común a la región.

23. La labor adelantada por la Secretaría General Iberoamericana a lo largo del año, el cual ha facilitado la modernización de la organización y una mayor interacción con los países miembros.

Nosotros, las Ministras y los Ministros Iberoamericanos de Relaciones Exteriores agradecemos al Gobierno y al pueblo colombiano por su cálida acogida en Cartagena de Indias y emitimos esta Declaración, en sus textos originales en español y en portugués, el 12 de diciembre de 2015.

II Reunión de Coordinadores Nacionales y Responsables de Cooperación celebrada los días 9 al 12 de diciembre en Cartagena de Indias, Colombia.

Reuniones de los Coordinadores Nacionales y Responsables de Cooperación

I Reunión de Coordinadores Nacionales y Responsables de Cooperación

23-24 de julio de 2015 en Madrid, España

Se llevó a cabo en Madrid, entre el 23 y el 24 de julio de 2015. La secretaria general iberoamericana, Rebeca Grynspan, hizo un pormenorizado Informe de actividades en el que se daba cuenta del cumplimiento de los mandatos emanados de la Cumbre de Veracruz, tanto en lo que se refiere a la Declaración y al Programa de Acción de 2014 como a la Resolución sobre la renovación de la Conferencia Iberoamericana. La Secretaría Pro-Tempore hizo un primer avance de la temática de la Cumbre Iberoamericana que se celebrará en octubre de 2016 en Colombia.

En la Reunión de Coordinadores se realizó una presentación del Comité de Dirección Estratégica de los Organismos Iberoamericanos que estuvo a cargo de la secretaria general iberomericana, acompañada de los secretarios generales de la OEI, la OISS, la OIJ y la COMJIB, que permitió a las delegaciones de los países tener una información directa de las tareas y las actividades que realizan los otros organismos iberoamericanos.

En la Reunión de Responsables de Cooperación se procedió, luego de un largo proceso de consultas, a la aprobación del Plan de Acción Cuatrienal de la Cooperación Iberoamericana 2015-2018 y se inició el trabajo de sistematización del diagnóstico, seguimiento, evaluación y conclusión de los Programas, Iniciativas y Proyectos Adscritos (PIPA). También se realizó una presentación del nuevo Plan Estratégico de Comunicación de la SEGIB.

II Reunión de Coordinadores Nacionales y Responsables de Cooperación

9 al 12 de diciembre de 2015 en Cartagena de Indias, Colombia

La II Reunión de Coordinadores Nacionales y de Responsables de Cooperación, preparatoria de la XXV Cumbre Iberoamericana de Jefes de Estado y de Gobierno, se realizó los días 9 al 12 de diciembre de 2015, en Cartagena de Indias, Colombia. La reunión contó con la participación de delegaciones de todos los países iberoamericanos.

Las sesiones de Coordinadores Nacionales estuvieron centradas sobre temas administrativos, sobre el proceso

de reestructuración de las oficinas subregionales y sobre las propuestas para incrementar el aporte de los observadores asociados y consultivos a la Conferencia Iberoamericana.

En las sesiones de Responsables de Cooperación se procedió a revisar, discutir y aprobar el Plan Operativo Anual para el año 2016, a partir del cual se da cumplimiento al Plan de Acción Cuatrienal de la Cooperación Iberoamericana, 2015-2018, que fue aprobado en julio de 2015.

Las sesiones conjuntas sirvieron de marco para que los secretarios generales de los cinco organismos que conforman el Comité de Dirección Estratégica de los Organismos Iberoamericanos presentaran un pormenorizado informe de sus actividades, dando asimismo cumplimiento al compromiso de los cinco organismos de contar con mecanismos concretos para tener una estrategia y una planificación común, así como de articularse funcionalmente, de dotarse de sistemas que aseguren una mayor transparencia y una rendición de cuentas a los países miembros, reforzando la visibilidad y el aprovechamiento eficaz de los recursos disponibles en el sistema.

Reuniones ministeriales

XIX Reunión de la Conferencia de Ministros de Justicia

26 al 28 de mayo en Santo Domingo, República Dominicana

Se celebró del 26 al 28 de mayo en Santo Domingo (República Dominicana) con la participación de ministros y altas autoridades de 20 países. Los ministros adoptaron diversos documentos relativos a la reforma de los sistemas penitenciarios, la promoción del acceso a la justicia, la lucha contra el crimen organizado, la utilización de las nuevas tecnologías en la Administración de Justicia y recomendaciones para la armonización de la legislación en materia de drogas. Por otra parte, los ministros eligieron al viceministro de Gobernación de Guatemala, Arkel Benitez Mendizábal, como nuevo secretario general de la COMJIB y adoptaron la estrategia de la COMJIB 2015-2017.

Entre los documentos aprobados destacan las Recomendaciones de Armonización de la legislación en materia de drogas. Esta posición supone reorientar la nueva política legislativa para la lucha contra el narcotráfico que actualmente, en algunos países, penaliza de una forma inequitativa tanto a los consumidores o dependientes de las drogas como a las personas que trafican y crean riqueza con esta práctica ilegal. El Protocolo Regional de Atención a la Víctima de Violencia de Género, aprobado en la reunión, permitirá una mejor coordinación entre todas las instituciones del sector justicia, seguridad, asuntos sociales, sanidad y educación que tienen competencias en la salvaguarda de los derechos de las mujeres víctimas.

Reunión Extraordinaria de Ministros de Juventud

3 de noviembre de 2015 en Cancún, México

Se celebró en Cancún, México, el 3 de noviembre. En esta Reunión Extraordinaria los ministros y altas autoridades eligieron por aclamación al nuevo secretario general de la Organización Iberoamericana de Juventud (OIJ), Max Trejo, de nacionalidad mexicana y previamente secretario general adjunto de la OIJ.

XIX Reunión de la Conferencia de Ministros de Justicia celebrada del 26 al 28 de mayo de 2015 en Santo Domingo, República Dominicana.

Congresos, foros, talleres, seminarios, reuniones y encuentros

VIII Foro Iberoamericano de Responsables de Educación Superior

10-11 de diciembre de 2015 en Bogotá, Colombia

El VIII Foro Iberoamericano de Responsables de Educación Superior tuvo lugar los días 10 y 11 de diciembre de 2015 en Bogotá, Colombia. Fue convocado por la Secretaría General Iberoamericana (SEGIB), la Organización de Estados Iberoamericanos para la Educación, la Ciencia y la Cultura (OEI), el Consejo Universitario Iberoamericano (CUIB) y el Ministerio de Educación Nacional de la República de Colombia.

El VIII Foro Iberoamericano de Responsables de Educación Superior celebrado los días 10 y 11 de diciembre en Bogotá, Colombia, convocó a viceministros y altos delegados responsables de la Educación Superior en Iberoamérica.

“

EL FORO CONSTITUYÓ UN IMPORTANTE ESPACIO PARA EL DESARROLLO DE INICIATIVAS ENCAMINADAS A CONSTRUIR OPORTUNIDADES DE INTERCAMBIO Y COOPERACIÓN EN MATERIA DE EDUCACIÓN SUPERIOR EN LA REGIÓN ”

Este Foro, preparatorio de la XXV Conferencia Iberoamericana de Ministros de Educación y la XXV Cumbre Iberoamericana de Jefes de Estado y de Gobierno, constituyó un importante espacio para el desarrollo de iniciativas encaminadas a construir oportunidades de intercambio y cooperación en materia de educación superior en Iberoamérica. En esta edición, los debates se centraron en el impulso de un Marco Iberoamericano de Movilidad Académica y la calidad de la educación superior en la región, principales mandatos recibidos durante la XXIV Cumbre Iberoamericana celebrada en Veracruz en el 2014.

Con respecto a la propuesta estratégica para la creación del Marco Iberoamericano de Movilidad Académica, que fue informada favorablemente, se establecieron las líneas concretas de acción entre las que destacaron la creación de un sistema de información para disponer de los datos más relevantes y la realización de un taller con el que establecer las bases del futuro plan de trabajo para la integración de programas ya existentes, así como de otros que pudieran crearse, en el Sistema Iberoamericano de Movilidad Académica.

Asimismo, se subrayó la importancia de generar mecanismos regionales para garantizar la calidad y generar confianza entre los sistemas de educación superior de los países miembros. En ese sentido, se acordó constituir un grupo de expertos orientado a establecer un mecanismo de aseguramiento de calidad en los sistemas nacionales de educación, así como un marco iberoamericano para el reconocimiento de períodos de estudio y de títulos y la hoja de ruta para su desarrollo e implementación. En esta misma línea de trabajo, se acordó el diseño e implementación de un suplemento del diploma iberoamericano que facilite el reconocimiento y la movilidad acompañando los diplomas académicos con información adicional relevante.

Los avances alcanzados en el desarrollo del Marco Iberoamericano de Movilidad Académica y de cada uno de sus elementos principales: Alianza, Sistema y Plataforma, serán presentados en la XXV Conferencia Iberoamericana de Ministros de Educación de 2016.

03

LA COOPERACIÓN IBEROAMERICANA EN 2015

Una Cooperación Iberoamericana más estratégica y reforzada

El Primer Plan de Acción Cuatrienal de la Cooperación Iberoamericana 2015-2018 (PACCI) ha impulsado una nueva dinámica de consensos y trabajo conjunto en la Cooperación Iberoamericana. Con este espíritu, representantes de los veintidós países iberoamericanos, de los Programas, Iniciativas y Proyectos Adscritos (PIPA) y de los cinco Organismos Iberoamericanos (COMJIB, OEI, OIJ, OISS y SEGIB) establecieron los objetivos estratégicos que permitirán mejorar la cooperación y contribuir a reducir las desigualdades durante los próximos cuatro años.

El PACCI se fundamenta tanto en el documento de las "Áreas prioritarias de la Cooperación Iberoamericana" como en los mandatos emanados de las Cumbres Iberoamericanas de Jefes de Estado y de Gobierno y, en concreto,

Quedamos a su disposición para cualquier sugerencia, comentario, información adicional que desee completar en la siguiente dirección de correo-e: cooperacion@segib.org.

los emanados de la XXIV Cumbre de Veracruz, la Cumbre de la Renovación. Es decir, hemos partido de la necesidad de focalizar nuestras acciones en aquellos ámbitos donde tenemos un valor añadido, generado por la experiencia de estos 20 años de Cooperación Iberoamericana.

Además, se han definido una serie de Objetivos, Resultados y Líneas de Acción en torno a dos componentes comunes a todos los Espacios en los que trabajamos, siendo estos, el Fortalecimiento de la Cooperación Iberoamericana y la Cooperación Sur-Sur, y tres más en función de las Áreas Prioritarias: el Espacio Iberoamericano del Conocimiento (EIC), el Espacio Cultural Iberoamericano (ECI) y el Espacio Iberoamericano de Cohesión Social (EICS).

A continuación, señalamos cuáles han sido los ámbitos específicos de actuación en los que vamos a trabajar en los próximos cuatro años, además de hacer un balance de aquellas actuaciones que ya venimos realizando en los Programas, Iniciativas y Proyectos Adscritos de la Cooperación Iberoamericana, principales instrumentos con los que contamos para apoyar los procesos de fortalecimiento de las políticas públicas.

Comprobarán que la Cooperación Iberoamericana genera beneficios directos en las personas a través de intercambios de experiencias, conocimientos, desarrollo de capacidades institucionales y ayudas para iniciativas ciudadanas. De esta manera, también contribuimos a la consolidación del Espacio Iberoamericano y al fomento de la integración regional, fortaleciendo a las instituciones públicas para la mejora de la Gobernanza Democrática en la región.

Cooperación técnica internacional Argentina en el mundo: programa de formadores en técnicas de pesca sustentable en Nicaragua.

Mapa Conceptual del Plan de Acción Cuatrienal de la Cooperación Iberoamericana 2015-2018

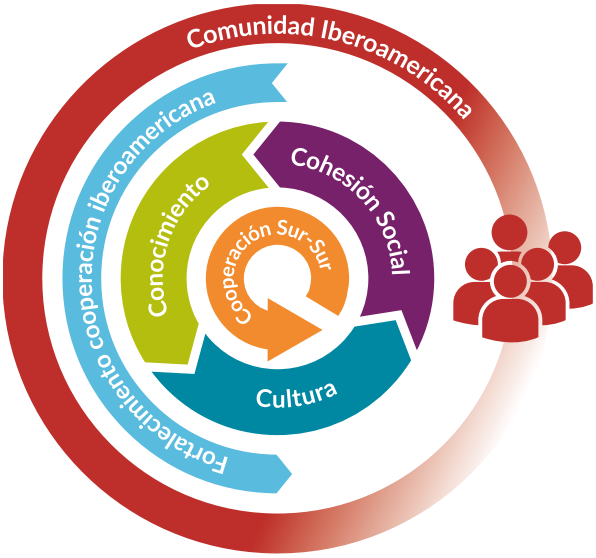

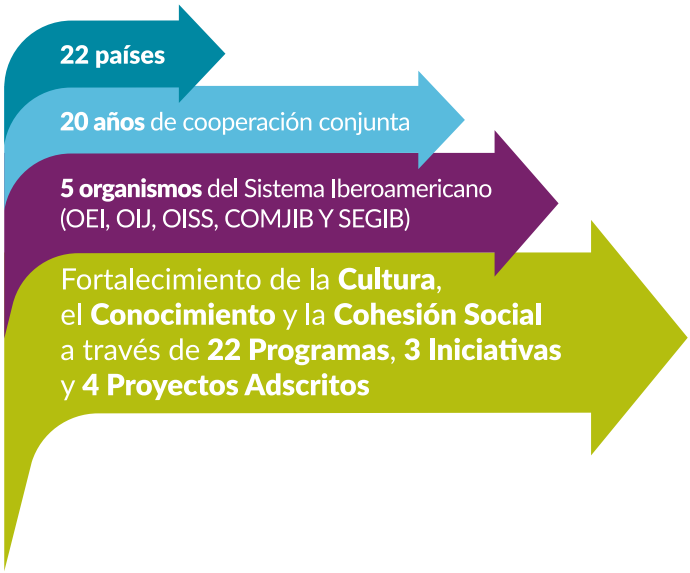

Fortalecimiento de la Cooperación Iberoamericana

En el marco de la Cooperación Iberoamericana se ha señalado la necesidad de fortalecer los pilares básicos sobre los que se asienta esta modalidad de relacionarnos y construir solidaridad. En este sentido, se ha identificado como prioritario reforzar sus estructuras con unos órganos de gobierno, coordinación y gestión más sólidos en los cuales desempeñan un rol destacado los cinco Organismos Iberoamericanos. Participan en las Unidades Coordinadoras apoyando a los órganos de gobierno, máximas instancias de los Espacios.

Los Programas, las Iniciativas y los Proyectos Adscritos (PIPA), que actualmente suman un total de veintinueve, concentrarán buena parte de nuestra atención. En 2016 está previsto poner en marcha una Plataforma virtual del Sistema de Seguimiento y Evaluación de la Cooperación Iberoamericana que incluya toda la información necesaria para identificar las necesidades y fortalezas de los PIPA. En función de éstas se diseñarán una serie de acciones (formativas, generadores de sinergias, de acompañamiento etc.) además de una revisión y actualización del Manual Operativo para adaptarlo a las actuales demandas de eficacia y calidad, transparencia y rendición de cuentas.

Contar qué se está haciendo en la Cooperación Iberoamericana y cómo se está incidiendo en la vida de las personas es otra de nuestras prioridades. Para ello se van a fortalecer los canales de comunicación para que la información llegue a todos los ámbitos.

Vamos a generar debate sobre los temas que nos preocupan dando voz a los tomadores de decisiones, el mundo académico y a la ciudadanía activa. Deseamos contribuir al cumplimiento de la Agenda 2030 para el Desarrollo Sostenible aportando diferentes visiones, experiencias y posibles soluciones a los fenómenos que generan desigualdad y pobreza en el mundo desde una mirada iberoamericana.

Cumplir con estos objetivos implica una SEGIB también más estratégica y renovada que dé respuesta a los mandatos que la identifican como una plataforma de apoyo y servicios para todos los actores del sistema y como órgano coordinador en la rendición de cuentas a los/as Responsables de la Cooperación Iberoamericana.

Manejo Integrado de cuencas hidrográficas fronterizas, de Chile con Perú.

La Cooperación Sur-Sur

El Fortalecimiento de la Cooperación Sur-Sur (CSS) es una prioridad en el ámbito iberoamericano y en la Agenda 2030 para el Desarrollo Sostenible, que la considera como uno de los medios de Implementación de los Objetivos de Desarrollo Sostenible. Justifica nuestras líneas de trabajo en torno a la consolidación y el fortalecimiento de estas dinámicas Sur-Sur, contribuyendo a través de la elaboración del Informe de la Cooperación Sur-Sur que se ha convertido en un referente internacional. Este proceso se inició en el año 2007 con la publicación del primer informe y ha contado con la participación tanto de los propios países como de la SEGIB. A éste se sumó la participación del Programa Iberoamericano para el Fortalecimiento de la Cooperación Sur-Sur (PIFCSS) desde el año 2010, cuando dio comienzo a sus actividades.

Es importante sumar esfuerzos para dar a conocer tanto el Informe como las actividades del PIFCSS, contribuyendo a destacar sus resultados en las estancias regionales o internacionales relacionadas con el universo de la Cooperación Sur-Sur, pero también al posicionamiento de Iberoamérica como referente de la cooperación Sur-Sur a nivel internacional.

Queremos aprovechar nuestra experiencia, pero también seguir creciendo y evolucionando gracias al intercambio de experiencias con otros socios estratégicos, llevando a cabo actividades conjuntas que permitan el aprovechamiento de sinergias orientadas a provocar un efecto multiplicador tanto en los resultados obtenidos, como en la difusión y visibilización de los mismos.

EL INFORME DE LA COOPERACIÓN SUR-SUR EN IBEROAMÉRICA

El Informe de la Cooperación Sur-Sur en Iberoamérica 2015 representa el más completo ejercicio intergubernamental de sistematización de la Cooperación Sur-Sur para una región en desarrollo. En su octava edición, convertido en un referente a nivel internacional y en un contexto marcado por la definición de la nueva Agenda Post-2015 de la Cooperación al Desarrollo, este Informe se convirtió, una vez más, en un documento imprescindible para entender el papel de nuestra región en el devenir de la Cooperación Sur-Sur.

Este Informe, emanado de un mandato de la Cumbre Iberoamericana de Santiago de Chile (2007), es elaborado anualmente por la Secretaría General Iberoamericana (SEGIB) con el apoyo del Programa Iberoamericano para el Fortalecimiento de la Cooperación Sur-Sur (PIFCSS) y contando siempre con la colaboración del total de países iberoamericanos representados a través de sus Direcciones y Agencias Generales de Cooperación. Este informe sistematiza la CSS de la región, desarrolla indicadores específicos de CSS y genera visiones políticas compartidas de los países iberoamericanos. Su proceso de elaboración, horizontal, participativo y colaborativo, ha contribuido, además, al debate conceptual entre los países acerca de aspectos como la definición y la medición de la Cooperación Sur-Sur.

A lo largo de sus ocho ediciones, el Informe ha ratificado el creciente e intenso dinamismo de Iberoamérica en la Cooperación Sur-Sur a través del registro y análisis de

Presentación del Informe de Cooperación Sur-Sur en Iberoamérica 2015 en la Casa de América, Madrid, el 23 de julio.

EL INFORME DE LA COOPERACIÓN SUR-SUR EN IBEROAMÉRICA 2015 REPRESENTA EL MÁS COMPLETO EJERCICIO INTERGUBERNAMENTAL DE SISTEMATIZACIÓN DE LA COOPERACIÓN SUR-SUR PARA UNA REGIÓN EN DESARROLLO

más de 7.000 iniciativas implementadas entre países de la región en las tres modalidades reconocidas en nuestro espacio: la Cooperación Horizontal Sur-Sur Bilateral, la Cooperación Sur-Sur Triangular y la Cooperación Horizontal Sur-Sur Regional. En este sentido, la edición 2015 del Informe de la Cooperación Sur-Sur identificó el intercambio de 576 proyectos y 399 acciones de CHSS Bilateral; 68 proyectos y 98 acciones de CSS Triangular; y 50 Programas y 28 proyectos de CHSS Regional.

Según se desprende además de este último Informe, las iniciativas de Cooperación Sur-Sur que se intercambiaron en la región estuvieron mayoritariamente orientadas (una de cada tres) a fortalecer capacidades en el ámbito social (sobre todo en salud y educación). Otro tercio mantuvo

una orientación más económica destinada a apoyar los sectores productivos (especialmente el agropecuario). Complementariamente, más de un 10% de las iniciativas se dirigieron a fortalecer las instituciones gubernamentales, afectando ello a la administración pública, el desarrollo legal y judicial, la seguridad pública y los derechos humanos, entre otros.

Cabe añadir que, cumpliendo con el mandato de los Responsables de Cooperación Iberoamericana relativos a la difusión regional e internacional de esta publicación, la SEGIB ha realizado y/o apoyado diversas presentaciones de la pasada edición del Informe. Más concretamente y acompañando la presentación oficial que tuvo lugar en Madrid el 23 de julio de 2015, la SEGIB apoyó y/o realizó la presentación del mismo en otros 7 países de la región: Colombia, Costa Rica, El Salvador, Honduras, Perú, México y Uruguay. La SEGIB, además, ha difundido y ha estado presente en diversos eventos relevantes y estratégicos en el ámbito de la Cooperación Internacional, con el objetivo de posicionar el informe a nivel global y de visibilizar tanto su valor técnico como político. Algunos de estos eventos han sido organizados por organismos de las Naciones Unidas como el PNUD, la OPS o la UNCTAD, mientras que también asistió a otros auspiciados por diversos Think-Tanks como el Research and Information Systems for Developing Countries (RIS - India) o el Graduate Institute (Suiza).

Por último y muy vinculado al Informe de la Cooperación Sur-Sur, durante 2015 también finalizó el diseño, construcción y puesta en marcha del Sistema Integrado de Datos de Iberoamérica sobre Cooperación Sur-Sur y Triangular (SIDICSS). El SIDICSS es una plataforma regional de registro de la información, donde los 22 países comparten sus datos relativos a la Cooperación Sur-Sur, no solo aquella que realizan con otros socios de la región, sino también la información relativa a la actividad que desarrolla junto a otras regiones en desarrollo. Dicha plataforma nutrirá de datos las futuras ediciones del Informe de la Cooperación Sur-Sur en Iberoamérica, además de permitir a las agencias y direcciones de cooperación de la región, contar con una base de datos común regional permanentemente actualizada. Ello les facilitará el poder contar con una visión de conjunto sobre la Cooperación Sur-Sur y, por consiguiente, permitirá y facilitará la toma de decisiones de carácter más estratégico.

Informe de la Cooperación Sur-Sur en Iberoamérica 2015.

Balance del Gasto Ejecutado Total en 2015 de los Programas, Iniciativas y Proyectos Adscritos

PROGRAMAS E INICIATIVAS Y PROYECTOS ADSCRITOS (DATOS 2015)				GASTO EJECUTADO
Transversales (3 Programas)	01	P	Programa Iberoamericano para el Fortalecimiento de la Cooperación Sur-Sur (PIFCSS)	921.975,00 €
	02	P	Programa de Juventud-Iberjóvenes	
	03	P	Televisión Iberoamericana (TEIB)	935.816,70 €
Conocimiento (3 Programas, 1 Iniciativa, 1 Proyecto Adscrito)	04	I	Iniciativa Comunicación Social y Cultura Científica	
	05	P	Programa de Ciencia y Tecnología (CYTED)	2.675.000,00 €
	06	P	Programa de Movilidad Pablo Neruda	
	07	P	Programa de Propiedad Industrial (IBEPI)	398.507,00 €
	08	PA	Iberqualitas	
Espacio Cultural (12 Programas 2 Iniciativas)	09	P	Programa ADAI/Iberarchivos	329.315,78 €
	10	I	Iniciativa Iberartes Visuales	0,00 €
	11	P	Programa Iberartesanías	43.903,68 €
	12	P	Programa Iberbibliotecas	320.681,48 €
	13	I	Iniciativa Ibercocinas, Tradición e Innovación	0,00 €
	14	P	Programa Ibercultura Viva	308.642,00 €
	15	P	Programa Iberescena	1.171.167,64 €
	16	P	Programa Ibermedia	4.691.920,00 €
	17	P	Programa IberMemoria Sonora y Audiovisual	0,00 €
	18	P	Programa Ibermuseos	528.360,00 €
	19	P	Programa Ibermúsicas	595.857,00 €
	20	P	Programa Iberorquestas Juveniles	265.342,59 €
	21	P	Programa Iber-rutas	94.053,45 €
	22	P	Programa RADI (Red de Archivos Diplomáticos Iberoamericanos)	48.448,26 €
Espacio de Cohesión Social (4 Programas 3 Proyectos Adscritos)	23	P	Programa de Acceso a la Justicia	116.331,07 €
	24	P	Programa de Adultos Mayores	132.625,90 €
	25	P	Programa de Bancos de Leche Humana	423.850,00 €
	26	P	Programa Plan Iberoamericano de Alfabetización y Aprendizaje a lo Largo de la Vida 2015-2021 (PIALV)	777.651,00 €
	27	PA	Centro Iberoamericano de Desarrollo Estratégico Urbano (CIDEU)	153.697,72 €
	28	PA	Techo-Jóvenes por una Iberoamérica Sin Pobreza	17.223.600,00 €
	29	PA	Unión Iberoamericana de Municipalistas (UIM)	50.500,00 €
				27.515.326,27 €

Conocimiento

El Espacio Iberoamericano del Conocimiento responde a una visión integral e integrada de los tres vértices del triángulo del conocimiento y es el ámbito de confluencia armónica de políticas, instrumentos y agentes de la Educación Superior, la Ciencia y la Innovación. La importancia de este eje de trabajo se plasma en diversos mandatos de las Cumbres Iberoamericanas y, consecuentemente, en el Plan de Acción Cuatrienal de la Cooperación Iberoamericana (PACCI). Además, la Educación Superior se recoge en el Objetivo 4.3 de la Agenda Internacional de Desarrollo 2030, donde se incluye un compromiso para asegurar en este período el acceso en igualdad a una formación técnica, profesional y superior de calidad, incluida la enseñanza universitaria; y la investigación científica y la innovación están presentes de manera transversal en varios de los Objetivos de la Agenda.

Las actividades desarrolladas en 2015 han incidido sobre cada uno de los tres vértices mencionados.

Una línea de actuación a destacar ha sido la relativa al impulso de la movilidad académica, primer objetivo estratégico del PACCI 2015-2018 y uno de los ejes centrales de actuación del Espacio Iberoamericano del Conocimiento. La movilidad internacional de estudiantes, profesores e investigadores reporta beneficios académicos, sociales y económicos, al tiempo que contribuye a crear una ciudadanía académica, y a través de ella, sentimientos de vinculación y pertenencia que trascienden lo académico para alcanzar a la sociedad en su conjunto. Constituye por tanto un aspecto de gran relevancia para fortalecer la comunidad iberoamericana.

Atendiendo al mandato de Veracruz y como seguimiento a lo previsto, el año 2015 sirvió para definir e iniciar el desarrollo del Marco Iberoamericano de Movilidad Académica, estructurado sobre tres pilares básicos: 1) La Alianza para la Movilidad, o asociación del sector público con el sector privado para conseguir los recursos necesarios; 2) El Sistema de Movilidad, o conjunto de programas proyectos e iniciativas de intercambio de estudiantes e investigadores agrupado en torno a reglas comunes; y 3) La Plataforma de Movilidad, o herramienta que facilitará información, coordinará y gestionará los intercambios.

Los esfuerzos iniciales se han centrado en el impulso de la Alianza, habiéndose formalizado la incorporación

> EL AÑO 2015 SIRVIÓ PARA DEFINIR E INICIAR EL DESARROLLO DEL MARCO IBEROAMERICANO DE MOVILIDAD ACADÉMICA

de diversos actores públicos y privados de distintos países iberoamericanos. Los organismos adheridos a la Alianza a lo largo del año 2015 representan a unas 500 universidades y otras instituciones de la región iberoamericana.

En paralelo, cabe mencionar los avances en los otros dos pilares del Marco de Movilidad Académica. En primer lugar, los progresos en la definición del Sistema de Movilidad, en cuyo marco se realizó un esfuerzo de concreción y se mantuvieron contactos con distintos actores de cara a sentar las bases para establecer un marco cooperativo que se articulará de acuerdo a un conjunto de reglas y principios comunes. En segundo lugar, el inicio de los trabajos conducentes al diseño y puesta en marcha de la Plataforma de Movilidad, que permitirá proveer al Marco Iberoamericano de Movilidad de una herramienta de información, coordinación y gestión. Por último, en la generación de condiciones favorecedoras de la movilidad, y en concreto en los ejes relativos a la colaboración entre los sistemas de acreditación y al reconocimiento de periodos de estudio y de títulos.

La movilidad académica ocupó igualmente un lugar central en el VIII Foro Iberoamericano de Responsables de Educación Superior, celebrado en Bogotá el 10 y 11 de diciembre de 2015. Los debates se centraron en la definición e impulso del Marco de Movilidad y en el fomento de la calidad de la educación superior en la región.

El conjunto de actuaciones descritas resultará en la configuración final del Marco Iberoamericano de Movilidad, y en la consiguiente definición de las modalidades específicas de participación de estudiantes, profesores e investigadores. Con todo ello se hará posible afianzar los avances de cara al objetivo de alcanzar 200.000 movilidades para el año 2020, habiéndose comprometido hasta el momento un total de 40.000 movilidades.

Respecto al segundo de los objetivos estratégicos, centrado en el ámbito de la ciencia, la tecnología y la innovación, se intensificaron los trabajos orientados a generar los mecanismos e instrumentos de cooperación que permitan fortalecer los sistemas nacionales que operan en este ámbito. En este marco, se sentaron las bases para la revisión de la estrategia del Espacio Iberoamericano del Conocimiento y el inicio del proceso de revisión de la Agenda Iberoamericana de Cooperación en Ciencia, Tecnología e Innovación, constituyéndose para tal fin una Comisión y grupos de trabajos específicos integrados por expertos.

En este proceso, serán clave la creación de un Banco Iberoamericano de Evaluadores para el análisis de políticas y la evaluación de programas y proyectos, y el desarrollo del proyecto de Agenda Ciudadana de la Ciencia, la Tecnología y la Innovación, que incluirá una consulta específica sobre los principales retos a abordar en este ámbito. Ambas iniciativas serán desarrolladas a lo largo del año 2016. También la puesta en marcha del Portal Iberoamericano de Movilidad de Investigadores, en el marco de la plataforma de movilidad.

En cuanto al objetivo estratégico tercero, centrado en la movilidad del talento, se incorporaron en el PACCI y en su Plan Operativo Anual 2016 las actividades conducentes a un futuro Convenio Marco Iberoamericano sobre Movilidad con el propósito de favorecer la movilidad y capacitación laborales. Se da así seguimiento al mandato de la Declaración de Veracruz en el sentido de estudiar la viabilidad de un acuerdo dentro del Espacio Iberoamericano que permita impulsar la facilitación de prácticas y pasantías de estudios de duración limitada en empresas iberoamericanas; la movilidad intraempresarial de directivos y trabajadores; la movilidad de profesionales titulados e investigadores; y la movilidad de inversores y emprendedores.

Finalmente, entre los objetivos estratégicos fijados para el Espacio Iberoamericano del Conocimiento en el PACCI 2015-2018, se han incluido las actividades necesarias para diseñar una Agenda y un programa de trabajo específico en materia de conocimiento e impulso de la competitividad, que permitan fomentar la interacción entre el sector productivo y las instituciones de generación y transmisión del conocimiento, así como los mecanismos y procesos de transformación de conocimiento en innovación, y su traducción en activos de propiedad intelectual, con el fin de formularla a lo largo de 2016.

Actuaciones en el Espacio Iberoamericano del Conocimiento:

Iniciativa

Iniciativa Iberoamericana de Comunicación Social y Cultura Científica

Programas

CYTED: Programa Iberoamericano de Ciencia y Tecnología para el Desarrollo

Pablo Neruda: Programa Iberoamericano de Movilidad Académica de Postgrado

IBEPI: Programa Iberoamericano de Propiedad Industrial y Promoción del Desarrollo

Proyecto Adscrito

IBERQUALITAS: Iberoamérica Excelente

INICIATIVA IBEROAMERICANA DE COMUNICACIÓN SOCIAL Y CULTURA CIENTÍFICA

XXIII CUMBRE DE PANAMÁ, 2013

04

Países participantes

Argentina
España
Guatemala
Rep. Dominicana

Ud. Técnica
Argentina

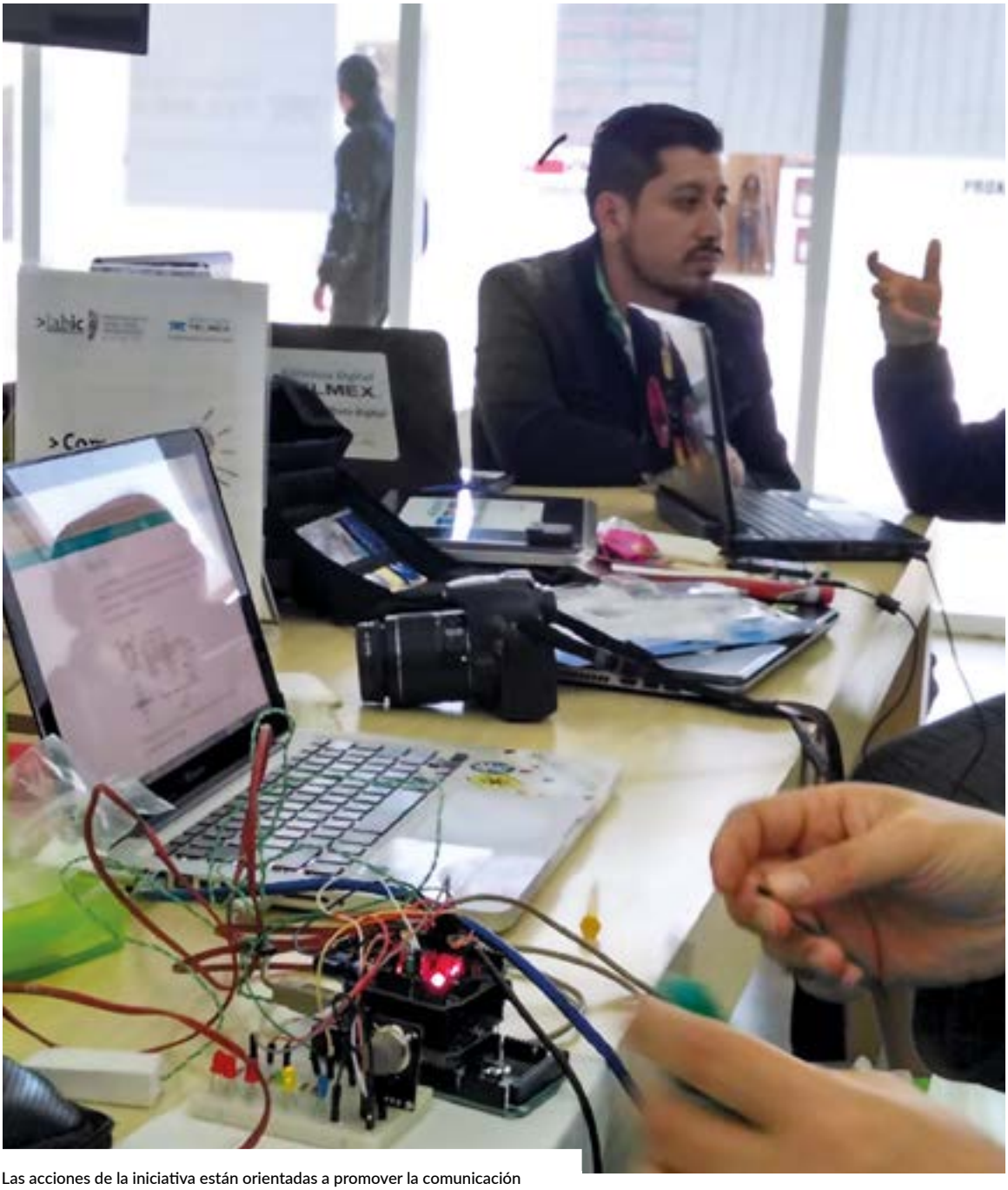

Las acciones de la iniciativa están orientadas a promover la comunicación pública de la ciencia, tecnología e innovación.

www.ibercomciencia.org

ENLACE CON EL INFORME ANUAL 2015
http://segib.org/documento/informe-anual-comunicacion-social-y-cultura-cientifica-2015/

Aprobación en 2013, en la XXIII Cumbre Iberoamericana de Jefes y Jefas de Estado y de Gobierno celebrada en la Ciudad de Panamá los días 18 y 19 de octubre.

Se inicia en 2014 con una duración de cuatro años, finalizando de esta manera en 2017.

OBJETIVO

Es una propuesta inclusiva y abierta que tiene como objetivo fortalecer el desarrollo de una cultura ciudadana integral en la población iberoamericana, basada en la apropiación y uso responsable del conocimiento científico tecnológico.

ESTRATEGIAS

- Para lograrlo los países participantes promueven la generación de acciones destinadas a la comunicación pública de la ciencia, tecnología e innovación y el fortalecimiento de las existentes para generar el intercambio de experiencias y sinergias, así como el funcionamiento de redes de trabajo colaborativas.
- Además, incentiva el despertar de vocaciones científico tecnológicas fomentando la percepción de la ciencia y la tecnología como actividades accesibles a todas las personas y resalta la importancia de articular la interacción entre la sociedad y las instituciones científicas y educativas.

ACTIVIDADES Y LOGROS EN 2015

Ya está accesible el Portal de la Iniciativa "Ibercomciencia"

- Organizamos "Tecnópolis 2015", la megamuestra de ciencia, tecnología, arte y cultura que fue visitada por 5.200.000 personas (en Buenos Aires, Argentina).
- Apoyamos proyectos audiovisuales para el fomento de la cultura científica en España como el FameLab, un concurso internacional de monólogos científicos.
- Apertura en Argentina del Centro Cultural de la Ciencia (C3), un edificio de cuatro pisos con un espacio interactivo denominado "Lugar a Dudas", una muestra permanente que cuenta con tres salas, El Tiempo, La Información y El Azar, en las cuales los conceptos científicos relacionados con la física, la biología, la matemática son traducidos a través de módulos lúdicos.

El C3 cuenta además con un auditorio con capacidad para 500 personas, sala que será sede de actividades de promoción y comunicación pública de la ciencia, conciertos de música y ciencia, stand up científico, presentaciones de libros, conferencias de divulgación científica entre otras. También dispone de un laboratorio para experimentar las primeras prácticas de acercamiento a la investigación científica; un aula interactiva para 30 personas equipada con dispositivos tecnológicos donde se realizarán capacitaciones y talleres para docentes o público general; dos salas de usos múltiple destinadas a exposiciones temporarias de ciencia, tecnología e innovación y una biblioteca donde se podrá consultar material bibliográfico, publicaciones, revistas especializadas y electrónicas que abordan temáticas de ciencia de manera integral e interdisciplinaria.

GASTO EJECUTADO **DATO NO DISPONIBLE**

CYTED: PROGRAMA IBEROAMERICANO DE CIENCIA Y TECNOLOGÍA PARA EL DESARROLLO

V CUMBRE DE BARILOCHE, 1995

21

Países participantes

Argentina
Bolivia
Brasil
Chile
Colombia
Costa Rica
Cuba
Ecuador
El Salvador
España
Guatemala
Honduras
México
Nicaragua
Panamá
Paraguay
Perú
Portugal
Rep. Dominicana
Uruguay
Venezuela

Ud. Técnica
España

Creado en 1984 mediante un Acuerdo Marco Interinstitucional suscrito por los países que forman la Comunidad Iberoamericana de Naciones, fue incluido entre los Programas de Cooperación dependientes de las Cumbres de Jefes y Jefas de Estado y de Gobierno Iberoamericanos en su "V Cumbre" celebrada en San Carlos de Bariloche los días 16 y 17 de octubre de 1995.

OBJETIVO

El Programa CYTED tiene como objetivo principal contribuir al desarrollo armónico de la Región Iberoamericana mediante el establecimiento de mecanismos de cooperación entre grupos de investigación de las Universidades, Centros de I+D y Empresas innovadoras de los países miembros, que pretenden la consecución de resultados científicos y tecnológicos transferibles a los sistemas productivos y a las políticas sociales.

ESTRATEGIAS

- Fomentando la integración de la Comunidad Científica y Tecnológica Iberoamericana, promoviendo una agenda de prioridades compartidas para la Región.
- Fortaleciendo la capacidad de desarrollo tecnológico de Iberoamérica mediante la promoción de la investigación científica conjunta, la transferencia de conocimientos y técnicas, y el intercambio de científicos/as y tecnólogo/as entre grupos de I+D+I de los países miembros.
- Promoviendo la participación de sectores empresariales de los países miembros interesados en los procesos de innovación, en concordancia con las investigaciones y desarrollos tecnológicos de la Comunidad Científica y Tecnológica Iberoamericana.
- Promoviendo la participación de investigadores/as de la Región en otros programas multilaterales de investigación a través de acuerdos.

ACTIVIDADES Y LOGROS EN 2015

En 2015 se lanzaron varias convocatorias:

- La **Convocatoria anual de Acciones CYTED**, para su ámbito de Ciencia y Tecnología, sigue siendo una de las actividades troncales del Programa. En esta ocasión, se han convocado 14 líneas de investigación prioritarias, financiándose un total de 18 propuestas que darán comienzo en 2016.
- **Convocatoria a foros CYTED**. Los Foros CYTED son reuniones entre empresarios/as e investigadores/as iberoamericanos con el fin de abordar temáticas especializadas en torno a un sector tecnológico específico para promover proyectos de innovación, transferencia y cooperación tecnológica. En 2015 se recibieron 14 solicitudes.

www.cyted.org/es

ENLACE CON EL INFORME ANUAL 2015
http://segib.org/documento/informe-anual-de-cyted-2015/

- El Programa CYTED forma parte del consorcio del **Proyecto ERANet-LAC** que es una red de la Unión Europea (UE) con América Latina y los países del Caribe (LAC) para la innovación y las actividades de investigación conjuntas que se enmarca en el programa INCO de cooperación internacional de la UE. El papel de CYTED consiste en la implementación técnica de dos convocatorias en 2014 y 2015. En relación a la Convocatoria de 2015, abrió en diciembre de 2015 y tiene previsto su cierre en marzo de 2016.
- Convocatoria de **Proyectos Estratégicos**. Los temas seleccionados fueron: "Alimentos funcionales" y "Cambio climático y desarrollo socioeconómico marino-costero (prevista la apertura de esta Convocatoria el día 15 de marzo de 2016 hasta el 10 de mayo de 2016).
- Consolidación de la Línea de **"Incubadoras de Empresas Iberoamericanas de Base Tecnológica"**. Aprobación de 3 propuestas en la Convocatoria CYTED 2015 de Incubadoras de empresas iberoamericanas de base tecnológica.

CYTED promueve la participación de investigadores de la región en otros programas multilaterales de investigación a través de acuerdos.

Como consecuencia de las 54 Acciones científico-tecnológicas vigentes en el ejercicio, se han alcanzado los siguientes resultados de producción científica: 687 Artículos publicados, 86 Libros publicados y 811 Papers presentados a congresos.

También como consecuencia de las 54 Acciones científico-tecnológicas vigentes en el ejercicio, se han conseguido los siguientes logros de formación y difusión científica: 293 Cursos, talleres y jornadas organizados con 15.172 asistentes.

GASTO EJECUTADO **2.675.000 €**

Pablo Neruda
Programa de movilidad académica de posgrado

PABLO NERUDA: PROGRAMA IBEROAMERICANO DE MOVILIDAD ACADÉMICA DE POSTGRADO

XVII CUMBRE DE SANTIAGO DE CHILE, 2007

10

Países participantes

Argentina
Chile
Colombia
Cuba
España
México
Paraguay
Perú
Rep. Dominicana
Uruguay

Y la subregión de Centroamérica representada por CSUCA.

Ud. Técnica
OEI (España)

El programa Pablo Neruda facilita la movilidad de estudiantes y profesores como herramienta para fortalecer la cooperación horizontal entre programas.

www.espaciodelconocimiento.org/neruda

ENLACE CON EL INFORME ANUAL 2015
http://segib.org/documento/informe-anual-programa-de-movilidad-academica-pablo-neruda-2015/

Aprobado como Iniciativa Iberoamericana por la XVII Cumbre Iberoamericana de Jefes y Jefas de Estado y de Gobierno en Chile en noviembre de 2007, y como Programa en la siguiente edición celebrada en San Salvador, El Salvador, en el año 2008. Es la primera acción concreta dentro del Espacio Iberoamericano del Conocimiento (EIC).

OBJETIVO

Promover la construcción del Espacio Iberoamericano del Conocimiento común, favoreciendo las iniciativas de integración regional mediante la cooperación interinstitucional, el fomento y fortalecimiento de las capacidades de formación de postgrado en la región.

ESTRATEGIAS

- Promoviendo la cooperación multilateral entre las universidades iberoamericanas con el fin de favorecer sus posibilidades académicas y científicas, como vía para afrontar tanto los requerimientos exigidos como los beneficios que puede aportar la internacionalización de la educación superior de posgrado.
- Impulsando y facilitando la movilidad de estudiantes con reconocimiento académico de los estudios cursados, así como de profesores, como herramientas para la cooperación horizontal entre programas, la mejora de la calidad en la formación, y la creación y fortalecimiento de las capacidades de desarrollo endógeno.
- Promoviendo la formación de doctores especialmente en los países que presentan déficit en dicho sentido.
- Promoviendo la implementación progresiva de sistemas de acreditación de los estudios de posgrado, asegurándola en las áreas las temáticas priorizadas para el programa, como en aquellos países que lo requieran para desarrollar o completar sus sistemas nacionales de evaluación y acreditación.

ACTIVIDADES Y LOGROS EN 2015

Atendiendo a los avances en el diseño, validación y desarrollo del Marco Iberoamericano de Movilidad Académica, y al mandato recogido en la Declaración de Veracruz de impulsar la movilidad de investigadores en Iberoamérica a través del fortalecimiento de los programas existentes, entre ellos el Programa Pablo Neruda, la Unidad Coordinadora del Espacio Iberoamericano del Conocimiento está ultimando una propuesta de integración del Programa en el Marco de Movilidad Académica, como acción especializada orientada a la formación doctoral.

GASTO EJECUTADO **DATO NO DISPONIBLE**

IBEPI: PROGRAMA IBEROAMERICANO DE PROPIEDAD INDUSTRIAL Y PROMOCIÓN DEL DESARROLLO

XXI CUMBRE DE ASUNCIÓN, 2011

13

Países participantes

Argentina
Brasil
Colombia
Costa Rica
Guatemala
Ecuador
España
México
Paraguay
Perú
Portugal
Rep. Dominicana
Uruguay

La última incorporación ha sido Guatemala en 2015.

Ud. Técnica
Argentina

El Programa Iberoamericano de Propiedad Industrial y Promoción del Desarrollo fue aprobado en la XXI Cumbre Iberoamericana de Jefes y Jefas de Estado y de Gobierno, celebrada en Asunción del Paraguay en 2011.

OBJETIVO

IBEPI es un Programa Internacional enmarcado en el ámbito de la Cooperación Iberoamericana, cuyo objetivo es promover el uso estratégico de la propiedad industrial como una herramienta para el desarrollo e integración de las sociedades iberoamericanas.

Este programa brinda apoyo a las políticas públicas en materia de propiedad industrial y al aprovechamiento de ésta última como instrumento de competitividad por parte de los sectores industrial, comercial y de investigación de los países de la región.

ESTRATEGIAS

- Disminuyendo las asimetrías entre las Oficinas Nacionales de Propiedad Industrial e Intelectual.
- Reivindicando el español y del portugués como idiomas tecnológicos.
- Difundiendo la información tecnológica como una herramienta para la innovación y el desarrollo de nuevas tecnologías.
- Fortaleciendo las capacidades de generación y gestión de activos de propiedad industrial en los sectores de investigación y empresarial, con particular énfasis en las PYMES.
- Los organismos ejecutores del programa son las Oficinas Nacionales de Propiedad Industrial e Intelectual de los países miembros, que trabajan coordinadamente en pos de los objetivos comunes.

ACTIVIDADES Y LOGROS EN 2015

- **Lanzamiento Oficial de CIBEPYME.** El 28 octubre de 2015 las Oficinas Nacionales de Propiedad Industrial desarrollaron una masiva campaña de difusión de la Plataforma a través de las principales redes sociales y Páginas Web de sus Oficinas. De esta manera se dio a conocer de manera masiva CIBEPYME.
  A través de esta herramienta se brindan información, servicios y asesoramiento gratuito en materia de propiedad intelectual. Su principal objetivo es promover la gestión de los activos de propiedad intelectual por parte de las PYMES y favorecer un mejor aprovechamiento de los sistemas de registro.

www.ibepi.org

ENLACE CON EL INFORME ANUAL 2015
http://segib.org/documento/informe-anual-del-programa-iberoamericano-sobre-propiedad-industrial-y-promocion-del-desarrollo-ibepi-2015/

- **Avances en el Sistema de Cooperación en Información Tecnológica (INFOTEC).** El objetivo de este Sistema consiste en desarrollar una herramienta de transferencia de conocimiento entre las ONAPI para poder satisfacer las necesidades existentes en la materia de Información Tecnológica. Asimismo, se pretende brindar a través de ella herramientas para el uso y aprovechamiento de la Información Tecnológica por parte del sector productivo, especialmente las PYMES.
  Al 2015 se han desarrollado los dos primeros Boletines Iberoamericanos de Información tecnológica (BIIT) sobre agroalimentos, los cuáles han sido puestos a disposición de la Comunidad Iberoamericana. Asimismo, se ha avanzado en la creación un manual de procedimientos que establece un esquema de cooperación entre Oficinas donantes de servicios y Oficinas beneficiarias, a fin de asegurar la prestación efectiva de los mismos en todos los países de la región.
- **Establecimiento de diálogo y negociaciones con la OAMI para lograr cooperar en materia de Propiedad Intelectual.**

IBEPI promueve el uso estratégico de la propiedad industrial como herramienta para el desarrollo e integración de la sociedad iberoamericana.

GASTO EJECUTADO **398.507 €**

IBERQUALITAS: IBEROAMÉRICA EXCELENTE (PROYECTO ADSCRITO)

IX CUMBRE DE LA HABANA, 1999

22

Países participantes

Andorra
Argentina
Bolivia
Brasil
Chile
Colombia
Costa Rica
Cuba
Ecuador
El Salvador
España
Guatemala
Honduras
México
Nicaragua
Panamá
Paraguay
Perú
Portugal
Rep. Dominicana
Uruguay
Venezuela

Ud. Técnica
España

IBERQUALITAS – IBEROAMÉRICA EXCELENTE es un Proyecto Adscrito a la Cumbre Iberoamericana de Jefes y Jefas de Estado y de Gobierno que es gestionado por FUNDIBEQ y coordinado por la Secretaría General Iberoamericana (SEGIB). El Programa denominado inicialmente FUNDIBEQ, fue aprobado oficialmente en la IX Cumbre Iberoamericana de Jefes y Jefas de Estado y de Gobierno del año 1.999 que se celebró en La Habana (Cuba), y se actualizó su denominación con el acrónimo IBERQUALITAS, aprobándose nuevamente como tal en el año 2007.

OBJETIVO

IBERQUALITAS, tiene por objeto mejorar la productividad y competitividad en el mundo empresarial y la eficacia en la gestión de las Administraciones Públicas de la comunidad iberoamericana, a través de los sistemas de calidad y de excelencia, para conseguir que Iberoamérica sea percibida como un buen entorno para para vivir e invertir.

ESTRATEGIAS

- Promoviendo el uso de herramientas e información actualizada sobre calidad y excelencia.
- Desarrollando redes y sistemas de ayudas que difunden las mejores prácticas.

ACTIVIDADES Y LOGROS EN 2015

- **Premio Iberoamericano de la Calidad (IBERQUALITAS).** El Premio Iberoamericano de la Calidad se otorga desde el año 2000 en el seno de las actividades de la Cumbre Iberoamericana de Jefes y Jefas de Estado y de Gobierno a Organizaciones tanto públicas como privadas, que hayan sido ganadoras de los Premios Nacionales de sus países o de galardones internacionales. Se desarrolla en colaboración con los países que componen esa Red de Premios Nacionales y Regionales a la Calidad, y es un proceso que posee la certificación ISO 9001.
- **Formación en el Modelo Iberoamericano de Excelencia en la Gestión.** Con el objeto de ayudar a los empresas y organizaciones públicas a mejorar sus sistemas de gestión, se imparten cursos online, presenciales o mixtos de formación en el Modelo Iberoamericano de Excelencia. En el año 2015, se han creado cursos para la preparación en la elaboración del Relatorio para potenciales postulantes al Premio.

www.fundibeq.org/iberqualitas

ENLACE CON EL INFORME ANUAL 2015
http://segib.org/documento/informe-anual-de-iberqualitas-2015

En concreto se han llevado a cabo los siguientes cursos:

- Formación online: 13 personas.
- In Company en el Instituto Tecnológico de Costa Rica (TEC): 13 profesores.
- Mixto en la Secretaría Legal y Técnica de la Gobernación de la provincia de Jujuy (Argentina): 120 personas.
- Mixto en el Ministerio de Administración Pública y otros entes públicos de República Dominicana FASE I: 42 personas.

INDICADORES	2014	2015
Nº de Organizaciones Colaboradoras del Premio Iberoamericano de la Calidad	43	45
Nº de postulantes al Premio iberoamericano de Excelencia	13	16
Nº acumulado de evaluadores que participan en el Premio Iberoamericano de la Calidad	1.930	2.096
Nº acumulado de relatorios de ganadores publicados como ejemplos	43	48
Nº acumulado de Buenas Prácticas publicadas	106	116
Nº anual de asistentes a Convenciones y Foros de IberQualitas	>600	>600
Nº anual de diferentes accesos en la web	>2.000.000	>3.100.000
Representación en foros internacionales	ISO, GEM y CLAD	ISO, GEM y CLAD
Colaboraciones con otros Programas	TEIB y Virtual Educa	TEIB y Virtual Educa
Nuevos proyectos y servicios	Cursos de formación presenciales en el Modelo Iberoamericano y su Evaluación; Asesoría para la implantación del Modelo en AAPP	Actualización del Modelo Iberoamericano de Excelencia Cursos para la elaboración del Relatorio

GASTO EJECUTADO **DATO NO DISPONIBLE**

EN 2015 SE LANZÓ EL CANAL SATELITAL IBEROAMERICANO, SE INICIARON LOS TRABAJOS PARA EL DESARROLLO DE LA BIBLIOTECA DIGITAL DEL PATRIMONIO IBEROAMERICANO Y SE PUSIERON EN MARCHA IBER ARTES VISUALES E IBERCOCINAS

Cultura

El Espacio Cultural Iberoamericano tiene como eje articulador incentivar la formulación de políticas públicas para la instrumentalización y puesta en marcha de acciones que promuevan una mayor dotación de servicios culturales de calidad en la región iberoamericana, la circulación de las expresiones culturales y la puesta en valor de nuestro patrimonio cultural. Se articula, principalmente, en torno a los 12 Programas y 2 Iniciativas (siguiendo el modelo establecido en el Convenio de Bariloche de 1995) que favorecen la producción, coproducción y estímulo directo a creadores artístico-culturales y fomentan la movilidad y la capacidad de entenderse en la diversidad, de compartir experiencias y buenas prácticas.

Para la Cooperación Iberoamericana es prioritario posicionar la Cultura como eje transversal de Desarrollo, para ello se han emprendido acciones encaminadas a desarrollar la apropiación del concepto de Derechos Culturales en la región, en sintonía con la Agenda 2030 para el Desarrollo Sostenible.

También, de manera sustantiva, se tiene como objetivo el fortalecimiento de la Carta Cultural Iberoamericana (Montevideo, 2006) y de las siete dimensiones identificadas en el Informe sobre la Consolidación del ECI (Panamá, 2013), con una serie de actividades acordadas para cada una de las dimensiones que se irán desarrollando hasta finales de 2018, según lo define el PACCI.

Durante este año se han puesto en marcha todos los mandatos emanados de la Cumbre de Veracruz, y se instaló el grupo de trabajo para el desarrollo de la Agenda Digital Cultural para Iberoamérica, integrado inicialmente por Argentina, Brasil, Colombia, Chile, Costa Rica, España, México y la OEI, bajo la coordinación de SEGIB.

En ese marco, a finales del 2015 entró en funcionamiento, con el apoyo decidido del gobierno mexicano, el Canal de Televisión Satelital Iberoamericano "Señal que nos Une", dentro del Programa TEIb. Al ser un canal de televisión con gran componente cultural, multilingüe y que refleja la inmensa diversidad que nos caracteriza, se está trabajando con todos los países para incrementar los contenidos a través de nuevas producciones y coproducciones y el fortalecimiento de las televisoras públicas de la región, la sostenibilidad de las acciones y el cuidado en el impacto y niveles de audiencia que logre.

También, en ese contexto, se iniciaron acciones muy relevantes para el desarrollo de la Biblioteca Digital del Patrimonio Iberoamericano (BDPI), así como el desarrollo de diversas plataformas digitales para la preservación y difusión cultural.

Además, con el objetivo de promover la contribución de la cultura a la economía nacional se está trabajando con la OEI, a través del Observatorio Iberoamericano de Cultura, y los países que cuentan con este sistema de medición para que aporten sus experiencias, metodología y resultados.

En relación a los Programas e Iniciativas de Cooperación, se participó en todos los Comités Intergubernamentales celebrados a lo largo del año, procurando la armonización de sus respectivos POA de acuerdo a lo establecido en el PACCI y demás documentos emanados de Veracruz.

Además, en este periodo, los Programas e Iniciativas de Cooperación han logrado incrementar de manera significativa la participación activa de más países (Cuba, Honduras, Nicaragua, Panamá y Perú).

Por último, se instalaron los Comités Intergubernamentales de las dos nuevas Iniciativas de Cooperación: Iber Artes Visuales e Ibercocinas. Se definieron sus líneas de trabajo, sus Programas Operativos Anuales (POA), la conformación de sus respectivos fondos financieros, sus reglamentos de funcionamiento y sus órganos de gobierno.

Actuaciones en el Espacio Cultural Iberoamericano:

Programas

Iberarchivos - Programa ADAI: Apoyo al Desarrollo de los Archivos Iberoamericanos

Iberartesanías: Programa Iberoamericano para la Promoción de las Artesanías

Iberbibliotecas: Programa Iberoamericano de Bibliotecas Públicas

Ibercultura viva y comunitaria: Programa de Fomento de la Política Cultural de Base Comunitaria

Iberescena: Programa de Desarrollo en Apoyo a la Construcción del Espacio Escénico Iberoamericano

Ibermedia: Programa de Desarrollo en Apoyo a la Construcción del Espacio Audiovisual Iberoamericano

Ibermemoria Sonora y Audiovisual

Ibermuseos

Ibermúsicas: Programa de Fomento de las Músicas Iberoamericanas

Iberorquestas Juveniles: Programa de Apoyo para la constitución del Espacio Musical Iberoamericano

Iber-rutas: Fortalecimiento de Rutas de Derechos e Interculturalidad en la Migración Iberoamericana

RADI: Red de Archivos Diplomáticos Iberoamericanos

Iniciativas

Iniciativa Iber Artes Visuales

Iniciativa IberCocinas, Tradición e Innovación

IBERARCHIVOS - PROGRAMA ADAI: APOYO AL DESARROLLO DE LOS ARCHIVOS IBEROAMERICANOS

VIII CUMBRE DE OPORTO, 1998

18

Países participantes

Argentina	Filipinas
Brasil	México
Chile	Panamá
Colombia	Paraguay
Costa Rica	Perú
Cuba	Portugal
Ecuador	Puerto Rico
El Salvador	Rep. Dominicana
España	Uruguay

De ellos, en 2015 participaron de forma efectiva 12: Argentina, Brasil, Chile, Colombia, Costa Rica, España, México, Panamá, Paraguay, Portugal, Rep. Dominicana y Uruguay.

A los anteriores hay que añadir Cuba, Ecuador y Filipinas, que participaron en la reunión del Comité Intergubernamental como invitados.

Desde octubre de 2015 se cuenta con la carta de adhesión de Nicaragua, que participará de forma efectiva en el programa a partir del año 2016.

Presidencia
Brasil

Ud. Técnica
España

Iberarchivos colabora, entre otros, con los Archivos Generales de la Nación, Archivos Municipales, Archivos de Instituciones de Derechos Humanos o de Pueblos Indígenas.

www.iberarchivos.org

ENLACE CON EL INFORME ANUAL 2015
http://segib.org/documento/informe-anual-iberarchivos-programa-adai-2015/

El Programa ADAI tiene su origen en la iniciativa presentada por España en la VII Cumbre Iberoamericana de Jefes y Jefas de Estado y de Gobierno (Isla Margarita, 1997), y fue aprobado como Programa en la VIII Cumbre Iberoamericana (Oporto, 1998). Desde entonces, es el principal referente regional en materia de cooperación archivística. En la XII Reunión de su Comité Intergubernamental (Madrid, 2010) se modificó su nombre original, adoptando el actual de Iberarchivos - Programa ADAI.

OBJETIVO

Incentivar lazos de solidaridad entre todos los países integrantes y fortalecer sus capacidades profesionales con el objetivo de fomentar el acceso, organización, descripción, conservación y difusión del patrimonio documental de la región, contribuyendo así a la consolidación del Espacio Cultural Iberoamericano.

El Programa colabora con archivos iberoamericanos de diversa tipología, desde los Archivos Generales de la Nación a los Archivos Municipales, pasando por Archivos de Instituciones de Derechos Humanos o de Pueblos Indígenas, entre otros.

ESTRATEGIAS

El Programa constituye un fondo financiero que, a través de convocatorias anuales de ayudas a proyectos archivísticos, apoya proyectos que redunden en las líneas estrategias aprobadas en su Plan Operativo Anual, y que para 2015 fueron:

- Acceso de la ciudadanía a los archivos.
- Mejora de la organización, descripción, conservación y difusión de los fondos documentales.
- Pueblos indígenas y afrodescendientes.
- Derechos de las mujeres.

ACTIVIDADES Y LOGROS EN 2015

PROYECTOS APROBADOS	Nº DE PROYECTOS	Nº DE ARCHIVOS BENEFICIARIOS
Proyectos relacionados con el acceso de la ciudadanía a fondos documentales	21	19
Proyectos relacionados con la mejora de la organización, descripción, conservación y difusión de patrimonio documental	42	35
Proyectos relacionados con la organización, preservación y difusión de la documentación sobre los pueblos indígenas y afrodescendientes	3	3
Proyectos relacionados con la organización, preservación y difusión de la documentación sobre los derechos de las mujeres	2	2

GASTO EJECUTADO **329.315,78 €**

IBERARTESANÍAS: PROGRAMA IBEROAMERICANO PARA LA PROMOCIÓN DE LAS ARTESANÍAS

XXII CUMBRE DE CÁDIZ, 2012

08

Países participantes

Argentina
Chile
Colombia
Ecuador
México
Paraguay
Perú
Uruguay

Los destinatarios del programa son, principalmente, los artesanos de la región, empresas y talleres artesanales e instituciones públicas y de gobierno competentes en materia de artesanías.

Presidencia y Ud. Técnica

Colombia

www.iberartesanias.org

ENLACE CON EL INFORME ANUAL 2015

http://segib.org/documento/informe-anual-iberartesanias-2015/

La XXII Cumbre Iberoamericana de Jefes y Jefas de Estado y de Gobierno (Cádiz, 2012) aprobó la puesta en marcha de la Iniciativa Iberoamericana de Cooperación para la Promoción de las Artesanías - Iberartesanías. Dos años más tarde, en el marco de la XXIV Cumbre Iberoamericana (Veracruz, 2014), la Iniciativa fue reconocida como Programa de Cooperación al alcanzar los siete países miembros.

OBJETIVO

Contribuir a la elaboración de políticas públicas de promoción de las artesanías iberoamericanas y a la mejora de competitividad de las empresas artesanas. Los grupos destinatarios son los artesanos iberoamericanos, las empresas y talleres artesanales u otras relacionadas, así como instituciones públicas y de gobierno competentes en materia de artesanías.

ESTRATEGIAS

Promocionado políticas de:

- Fomento de la innovación del sector artesanal.
- Promoción de las artesanías iberoamericanas en su conjunto.
- Fomento de la calidad de las artesanías.
- Comercialización de las artesanías.
- Regulación administrativa del sector artesanal.

ACTIVIDADES Y LOGROS EN 2015

- En 2015 el Programa lideró el XIII Seminario Internacional de Artesanía, importante evento internacional celebrado en mayo en Santiago de Chile, el cual ha contribuido a fortalecer las capacidades institucionales de las entidades promotoras de la artesanía de la región y ha propiciado el diálogo entre los países miembros, fortaleciendo los lazos de hermandad y colaboración.
- Por otro lado, y con el fin de contribuir a la promoción y difusión de las artesanías iberoamericanas, en 2015 se concedieron tres ayudas a artesanos de los países adheridos para facilitar su presencia en la vigesimoquinta edición de la feria Expoartesanías, considerada la más importante plataforma de comercialización para el sector artesanal en la región.
- Por último, destacar la puesta en marcha de un estudio con el objetivo de determinar el estado del sector en los sistemas de información y registro con los que están dotados los países iberoamericanos.

GASTO EJECUTADO **43.903,68 €**

IBERBIBLIOTECAS: PROGRAMA IBEROAMERICANO DE BIBLIOTECAS PÚBLICAS

X CUMBRE DE PANAMÁ, 2000

08

Países participantes

Brasil
Chile
Colombia
Costa Rica
Chile
España
México
Paraguay

Desde octubre de 2015 se cuenta con la carta de adhesión de Nicaragua, que participará de forma efectiva en el programa a partir del año 2016.

Ciudades participantes:
Bogotá y Medellín

Presidencia
Chile

Ud. Técnica
Centro Regional para el Fomento del Libro en América Latina y el Caribe (CERLALC). Colombia.

El Programa Iberoamericano de Bibliotecas Públicas, Iberbibliotecas, fue aprobado en la X Cumbre Iberoamericana de Jefes y Jefas de Estado y de Gobierno (Ciudad de Panamá, 2000), y reformulado en la XXI Cumbre Iberoamericana (Asunción, 2011).

OBJETIVO

Contribuir a la promoción del acceso libre y gratuito a la lectura y a la información de todos los ciudadanos, sin discriminación alguna, a través de la conformación de una red iberoamericana de cooperación en materia de bibliotecas públicas que permita generar sinergias y potenciar recursos en una plataforma de beneficio común par a todos los países adscritos. Todo ello aprovechando al máximo la tecnología de los sistemas de información y comunicación y promoviendo su acceso democrático para apoyar el desarrollo de las redes o sistemas de bibliotecas públicas de Iberoamérica (creación, consolidación y modernización), a la vez que se visibiliza el impacto de ellas en la construcción de sociedades democráticas y el fortalecimiento de tejido social. En definitiva, contribuir a la consolidación del Espacio Cultural Iberoamericano y a la reafirmación de la función social de las bibliotecas.

ESTRATEGIAS

- Desarrollando acciones que incidan en el diseño y formulación de políticas públicas en materia de bibliotecas.
- Formando y capacitando para profesionalizar al personal de las bibliotecas públicas.
- Investigando, estudiando y produciendo conocimiento para el fortalecimiento de los sistemas de bibliotecas públicas.
- Generando formas innovadoras de acceso y uso de la información, el conocimiento y la cultura.

ACTIVIDADES Y LOGROS EN 2015

Lanzamiento de la 3ª Convocatoria de ayudas correspondiente al año 2015. En el proceso se recibieron 71 postulaciones procedentes de los diferentes países miembros. De ellas, se preseleccionaron 28 y se seleccionaron 10 proyectos ganadores, entre los que se encuentran:

www.iberbibliotecas.org

ENLACE CON EL INFORME ANUAL 2015
http://segib.org/documento/informe-anual-iberbibliotecas-2015/

Proyectos destacados:

- Producción de información sobre bibliotecas públicas.: Documento del informe final del "Diagnóstico regional del estado del patrimonio bibliográfico y documental en bibliotecas públicas departamentales y algunas municipales de Colombia: un aporte al diseño de la Red Colombiana de Patrimonio Bibliográfico y Documental".
- Transversalización de enfoque de género: Proyecto "Jóvenes que leen para construir una sociedad igualitaria de derechos y oportunidades", México. Valor de ayuda: 32.000 USD. Población: 100 jóvenes privados de su libertad participarán en talleres sobre temas de igualdad de género. El proyecto contempla actividades de promoción de la lectura dirigidas a jóvenes residentes en centros de internamiento, y en la selección, procesamiento e integración de colecciones bibliográficas vinculadas con temas de interés para ese sector de la población, materiales sobre equidad de género, discriminación, valores y justicia social, entre otros.
- Inclusión de perspectivas de pueblos indígenas: Proyecto Cultural Intercambio RECIFE XUKURU (Brasil). Valor de la ayuda: 31.998 USD. Población: 30 representantes del pueblo Xukuru; 27 mediadores de lectura de las bibliotecas comunitarias; 3 bibliotecarios/documentalistas y comunicadores da UFPE.
- Inclusión de enfoques de accesibilidad para poblaciones con necesidades especiales.: "Mi visión con mis demás sentidos", México. Proyecto que promueve la movilidad, el acceso a la información y a la lectura asistida por tecnología para personas con discapacidad visual en la Red Estatal de Bibliotecas de Hidalgo. El objetivo es crear condiciones de accesibilidad para ciegos y débiles visuales, a través de la tecnología, y capacitar al personal bibliotecario en la atención de estos usuarios. Valor de la ayuda: 24.398 USD. Población: Usuarios de la Sala Braille de la biblioteca central de Hidalgo. 105 usuarios asiduos.

Proyecto Colmenas de Lectura de Germinalia A.C., en México., apoyado por el Programa Iberoamericano de Bibliotecas Públicas para el formento de la lectura.

GASTO EJECUTADO **320.681,48 €**

IBERCULTURA VIVA Y COMUNITARIA: PROGRAMA DE FOMENTO DE LA POLÍTICA CULTURAL DE BASE COMUNITARIA

XXIII CUMBRE DE PANAMÁ, 2013

10

Países participantes

Argentina
Brasil
Chile
Costa Rica
El Salvador
España
México
Paraguay
Perú
Uruguay

Presidencia y Ud. Técnica

Brasil

Aprobado en la XXIII Cumbre Iberoamericana de Jefes y Jefas de Estado y de Gobierno (Ciudad de Panamá, 2013).

OBJETIVO

Fortalecer las culturas de base comunitaria de los países iberoamericanos mediante la promoción de políticas públicas y el desarrollo de acciones que promuevan la ciudadanía, la diversidad cultural, la colaboración y la Cooperación Iberoamericana.

Ibercultura Viva y Comunitaria propicia el desarrollo de una cultura cooperativa, solidaria y transformadora impulsando la capacidad de organización de las comunidades.

ESTRATEGIAS

- Incentivando el desarrollo de políticas públicas que fortalezcan las culturas de las comunidades.
- Promoviendo la creación de redes, alianzas e intercambios para la acción conjunta entre los diversos actores sociales y gubernamentales de los países iberoamericanos.
- Promoviendo la creación y la divulgación de contenidos culturales, preferencialmente multilingües.

www.iberculturaviva.org

ENLACE CON EL INFORME ANUAL 2015
http://segib.org/documento/informe-anual-de-ibercultura-viva-2015/

- Ampliando y garantizando el acceso equitativo a los medios de producción, disfrute y difusión cultural.
- Propiciando el desarrollo de una cultura cooperativa, solidaria y transformadora, mediante el fortalecimiento de la capacidad de organización comunitaria.
- Utilizando los lenguajes artísticos, símbolos y espacios vivos culturales, así como la apropiación creativa del patrimonio cultural para estimular la reflexión crítica y la construcción de la ciudadanía.

ACTIVIDADES Y LOGROS EN 2015

- **Movilización de agentes culturales mediante tres convocatorias de intercambio**. "Convocatoria Ibercultura viva de intercambio", "Caravana Brasileira para El Salvador" y "Convocatoria Emergencias", han permitido que cincuenta agentes culturales participasen en eventos de carácter internacional como el "II Congreso Latinoamericano de Cultura Viva Comunitaria", celebrado en San Salvador, y el evento "Emergencias", organizado por el Ministerio de Cultura de Brasil en Río de Janeiro para debatir sobre cultura, ciudadanía y política.
- **Inicio del diálogo del programa con la sociedad civil.** Teniendo en cuenta que el programa tiene su origen en la articulación política de las organizaciones de cultura viva comunitaria, el Comité Intergubernamental resolvió formalmente establecer mecanismos de diálogo y participación con la sociedad civil durante el "II Congreso Latinoamericano de Cultura Viva Comunitaria" de El Salvador.
- **Incorporación de políticas afirmativas de género y raza en las acciones del Programa.** Las convocatorias "Caravana Rumbo a El Salvador" y "Emergencias" otorgaban puntuación adicional a las mujeres y transexuales, así como a aquellos que se declarasen negros/as, mestizos/as o indígenas.

Nº DE INSTITUCIONES BENEFICIADAS

49 instituciones beneficiadas en la Convocatoria IberCultura Viva de Intercambio (22 en la categoría I – Intercambio entre agentes culturales, 10 en la categoría II - Participación en el Congreso de El Salvador, 17 en la categoría III – Creación de contenidos culturales conjuntos)

Nº DE PARTICIPANTES EN LOS PROCESOS DE INTERCAMBIO

50 participantes (10 en la categoría II de la Convocatoria IberCultura Viva de intercambio, 20 en la convocatoria Caravana Rumbo a El Salvador y 20 en la convocatoria Emergencias), de las cuales 29 fueron mujeres (6 en la categoría II, 10 en la Caravana, 13 en Emergencias)

Nº DE PRODUCCIONES CULTURALES CONJUNTAS REALIZADAS

14 proyectos premiados, que serán desarrollados en 2016 (7 en la categoría I, 7 en la categoría III)

GASTO EJECUTADO **308.642 €**

IBERESCENA: PROGRAMA DE DESARROLLO EN APOYO A LA CONSTRUCCIÓN DEL ESPACIO ESCÉNICO IBEROAMERICANO

XVI CUMBRE DE MONTEVIDEO, 2006

13

Países participantes

Argentina
Brasil
Chile
Colombia
Costa Rica
Ecuador
El Salvador
España
México
Panamá
Paraguay
Perú
Uruguay

Desde octubre de 2015 se cuenta con la carta de adhesión de Nicaragua, que participará de forma efectiva en el programa a partir del año 2016.

Presidencia
México

Ud. Técnica
España

En 2015 las ayudas del programa Iberescena han ido a parar a la programación y coproducción de espectáculos, a procesos de creación escénica en residencia y sinergias con otros Programas de Cooperación.

www.iberescena.org

ENLACE CON EL INFORME ANUAL 2015
http://segib.org/documento/informe-anual-de-iberescena-2015/

El Fondo Iberoamericano de ayuda Iberescena fue creado en el marco de la XVI Cumbre Iberoamericana de Jefes y Jefas de Estado y de Gobierno (Montevideo, 2006) sobre la base de las decisiones adoptadas relativas a la ejecución de un programa de fomento, intercambio e integración de la actividad de las artes escénicas iberoamericanas. XVI Cumbre Iberoamericana de Jefes de Estado y de Gobierno, realizada en Montevideo, Uruguay, los días 3, 4 y 5 de noviembre de 2006.

OBJETIVO

Crear un espacio iberoamericano de integración de las artes escénicas.

ESTRATEGIAS

- Fomentando la distribución, circulación y promoción de espectáculos iberoamericanos.
- Incentivando las coproducciones de espectáculos entre promotores públicos y/o privados de la escena iberoamericana y promover su presencia en el espacio escénico internacional.
- Promoviendo la difusión de la creación de autores/as iberoamericanos/as.
- Apoyando a los espacios escénicos y a los festivales de Iberoamérica para que prioricen en sus programaciones las producciones de la región.
- Favoreciendo el perfeccionamiento profesional en el sector teatro, danza y artes circenses.
- Promoviendo la colaboración y sinergias con otros programas e instancias relacionados con las Artes Escénicas.
- Promoviendo la creación de proyectos que incluyan las temáticas de perspectiva de género, pueblos originarios y afrodescendientes y que favorezcan la cohesión e inclusión social.

ACTIVIDADES Y LOGROS EN 2015

A través del Fondo se han otorgado diferentes ayudas para apoyar a las artes escénicas iberoamericanas. En general, se ha producido un aumento en el número de solicitudes presentadas, que han pasado a ser 476 en la Convocatoria 2014/2015. Se han otorgado 86 ayudas para que sean ejecutadas en 2015 repartidas entre las siguientes líneas:

- Ayudas a redes, festivales y espacios escénicos para la programación de espectáculos: 43 ayudas.
- Ayudas a la coproducción de espectáculos iberoamericanos de artes escénicas: 20 ayudas.
- Ayudas a procesos de creación escénica iberoamericana en residencia: 23 ayudas.
- Proyectos de sinergia con otros Programas de Cooperación: Premio de Dramaturgia "Memorias de los Caminos", en colaboración con Iber-rutas, y Premio para una obra conjunta de un texto dramático y de una composición musical, en colaboración con Ibermúsicas.

GASTO EJECUTADO **1.171.167,64 €**

IBERMEDIA: PROGRAMA DE DESARROLLO EN APOYO A LA CONSTRUCCIÓN DEL ESPACIO AUDIOVISUAL IBEROAMERICANO

VII CUMBRE DE ISLA MARGARITA, 1997

19

Países participantes

Argentina
Bolivia
Brasil
Chile
Colombia
Costa Rica
Cuba
Ecuador
España
Guatemala
México
Panamá
Paraguay
Perú
Portugal
Puerto Rico
Rep. Dominicana
Uruguay
Venezuela

Presidencia
Brasil

Ud. Técnica
España

Aprobado por la V Cumbre Iberoamericana de Jefes y Jefas de Estado y de Gobierno (Bariloche, 1995). Su puesta en marcha definitiva llega tras la VII Cumbre iberoamericana (Isla Margarita, 1997), teniendo lugar la primera convocatoria abierta de ayudas a proyectos al año siguiente.

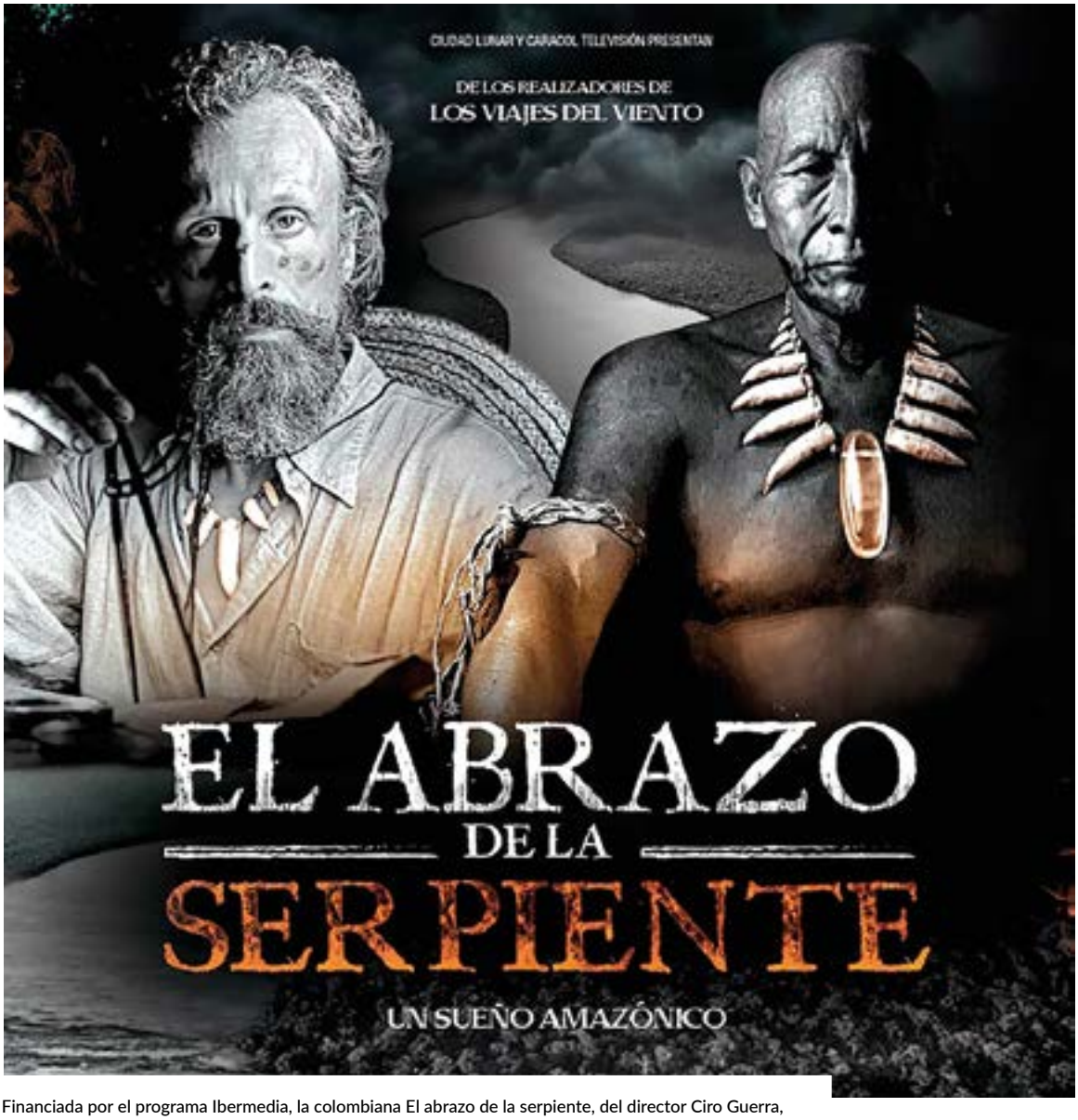

Financiada por el programa Ibermedia, la colombiana El abrazo de la serpiente, del director Ciro Guerra, se presentó en La Quincena de Realizadores del Festival de Cannes en 2015.

www.programaibermedia.com

ENLACE CON EL INFORME ANUAL 2015
http://segib.org/documento/informe-anual-de-ibermedia-2015/

OBJETIVO

Contribuir a sentar las bases de un espacio audiovisual iberoamericano, fomentando la integración de las empresas iberoamericanas en redes supranacionales y el intercambio de los profesionales de la industria, mediante ayudas financieras y asistencia técnica a la coproducción de películas para cine, televisión y otros medios, teniendo como principales beneficiarios a los productores independientes iberoamericanos. Las acciones del programa apuntan además a facilitar el montaje inicial de proyectos, la distribución y promoción de productos audiovisuales en el mercado regional y la formación de recursos humanos.

ESTRATEGIAS

El programa Ibermedia lanza varias convocatorias anuales que persiguen una serie de objetivos específicos:

- **Desarrollo.** Ayudas al desarrollo de proyectos audiovisuales dirigidos al mercado, en particular al mercado iberoamericano.
- Contribuir a la realización de películas y proyectos audiovisuales dirigidos al mercado, en particular al mercado iberoamericano.
- Crear un entorno favorable a la integración en redes de las empresas de producción iberoamericanas.
- **Coproducción.** Ayudas al fomento de la integración en redes para la coproducción de películas de ficción y documentales realizadas en nuestra comunidad.
- Promover, mediante la asistencia técnica y financiera, la coproducción de proyectos presentados por productores independientes iberoamericanos.
- Ayudar a las empresas capaces de realizar dichos proyectos.
- Fomentar su integración en redes que faciliten las coproducciones.
- Trabajar para el aprovechamiento del patrimonio audiovisual iberoamericano.
- **Formación.** Ayudas a la consolidación de procesos formativos que abarcarían desde el desarrollo de ideas cinematográficas, pasando por la evolución de los proyectos, hasta la reescritura de los guiones resultantes, poniendo énfasis en los flujos de trabajo entre los autores y productores
- Favorecer la formación continua de los profesionales de la producción y la gestión empresarial audiovisual.
- Promover la utilización y el desarrollo de nuevas tecnologías.
- Contribuir a la cooperación y el intercambio de conocimientos.

ACTIVIDADES Y LOGROS EN 2015

En 2015, el Programa Ibermedia seleccionó 56 proyectos para Coproducción y 49 para Desarrollo, haciendo un total de 105. En el área de formación, se han seguido apoyando acciones como el Taller de Desarrollo de Proyectos Cinematográficos de Centroamérica y el Caribe, que tiene como objetivo principal optimizar y contemporizar la calidad de los proyectos audiovisuales de los cineastas del área con la finalidad de situarlos en un campo más seguro, calificado y creativo dentro de los procesos de producción, realización, difusión y comercialización de las obras; o el Curso de Desarrollo de Proyectos Cinematográficos Iberoamericanos, que acoge a una veintena de cineastas en la ciudad de Madrid para que desarrollen su proyecto de largometraje de ficción, documental o animación.

GASTO EJECUTADO **4.691.920 €**

IBERMEMORIA SONORA Y AUDIOVISUAL

XXIII CUMBRE DE PANAMÁ, 2013

07

Países participantes

Argentina
Chile
Colombia
Costa Rica
España
México
Panamá

A finales de 2015 Nicaragua anunció su incorporación al programa, que será efectiva a partir de 2016.

Presidencia y Ud. Técnica

México

La iniciativa Iberoamericana de Cooperación Ibermemoria sonora y audiovisual tiene como objetivo la preservación y difusión del patrimonio sonoro y audiovisual en la región.

www.ibermemoria.org

La iniciativa Iberoamericana de Cooperación Ibermemoria sonora y audiovisual fue aprobada por la XXIII Cumbre Iberoamericana de Jefes y Jefas de Estado y de Gobierno (Ciudad de Panamá, 2013), para contribuir a la preservación y difusión del patrimonio sonoro y audiovisual en la región. La iniciativa alcanzó la categoría de Programa un año más tarde, y así fue reconocido en la XXIV Cumbre Iberoamericana (Veracruz, 2014).

OBJETIVO

Implementar un modelo de preservación integral de los documentos sonoros y audiovisuales que forman parte del patrimonio intangible de los países iberoamericanos, considerando la diversidad, particularidades, necesidades y demandas de la región y sustentado en un espíritu de intercambio, respeto y cooperación técnica.

ESTRATEGIAS

- Identificando los archivos sonoros y audiovisuales en la región Iberoamericana.
- Creando el inventario Iberoamericano de archivos sonoros y audiovisuales.
- Generando planes de atención para los archivos sonoros y audiovisuales de la región Iberoamericana que estén en altos niveles de riesgo.
- Adjudicando los recursos a través de una convocatoria para que los países iberoamericanos implementen los planes de acción para preservar su patrimonio sonoro y audiovisual.
- Desarrollando los mecanismos pertinentes para el acceso a los acervos de la región y que estos formen parte del quehacer cultural cotidiano de la población.
- Promoviendo la divulgación del patrimonio sonoro y audiovisual de Iberoamérica.
- Impulsando proyectos de cooperación técnica en los ámbitos artísticos, académicos y culturales que fomenten la cultura del sonido y de la escucha.
- Desarrollando y ejecutando proyectos educativos que permitan la formación continua del personal que tiene a su cargo archivos sonoros y audiovisuales.
- Documentando y compartiendo la experiencia, conocimientos y saberes que se generan en materia de preservación integral del patrimonio sonoro y audiovisual.
- Implementando el uso educativo y cultural de los acervos sonoros y audiovisuales.

ACTIVIDADES Y LOGROS EN 2015

En 2015 se puso en marcha el Diplomado Iberoamericano en Patrimonio Sonoro y Audiovisual, que se imparte a distancia y contribuye a atender las necesidades formativas y de actualización profesional de las personas interesadas en este campo.

GASTO EJECUTADO **DATO NO DISPONIBLE**

IBERMUSEOS

XVII CUMBRE DE SANTIAGO DE CHILE, 2007

12

Países participantes

Argentina
Brasil
Chile
Colombia
Costa Rica
Ecuador
España
México
Paraguay
Perú
Portugal
Uruguay

A finales de 2015 Nicaragua anunció su incorporación al Programa, que será efectiva a partir de 2016.

Presidencia y Ud. Técnica

Brasil

Ibermuseos se aprueba como iniciativa en la XVII Cumbre de Jefes y Jefas de Estado y de Gobierno de Santiago de Chile, en noviembre del 2007, y como Programa en la XVIII Cumbre de Jefes de Estado y de Gobierno de San Salvador, en octubre del 2008.

El Programa Ibermuseos tiene su origen en el I Encuentro Iberoamericano de Museos, celebrado en junio de 2007, en Salvador de Bahía (Brasil). En esta cita, representantes del sector museístico de los 22 países iberoamericanos firman la Declaración de la Ciudad de Salvador, documento para la cooperación regional en el área de los museos y que constituye las bases para la creación del Programa Ibermuseos. Ibermuseos se aprueba como iniciativa en la XVII Cumbre Iberoamericana de Jefes de Estado y de Gobierno (Santiago de Chile, 2007), y como Programa un año más tarde, en la XVIII Cumbre Iberoamericana (San Salvador, 2008).

OBJETIVO

El Programa Ibermuseos es una iniciativa de cooperación e integración de los países iberoamericanos para el fomento y la articulación de políticas públicas para el área de museos y de la museología.

Un espacio para el diálogo e intercambio en los distintos ámbitos de actuación de los museos que refuerce la relación entre las instituciones públicas y privadas y entre los profesionales del sector museístico iberoamericano, que promueva la protección y gestión del patrimonio y el intercambio de experiencias y del conocimiento producido.

ESTRATEGIAS

- Fortaleciendo las políticas públicas de museos de los países iberoamericanos.
- Estableciendo mecanismos de intercambio, información y difusión entre los museos.
- Promoviendo la formación y la capacitación de profesionales de las áreas técnica y de gestión de los museos.
- Estableciendo mecanismos para la ampliación de la capacidad educativa de los museos.
- Fomentando la circulación de acervos y exposiciones en los países participantes del Programa.
- Promoviendo la protección y la gestión del patrimonio museológico.
- Fomentando la investigación en el campo de los museos.
- Estimulando el derecho a la memoria de las distintas etnias y géneros, de grupos y movimientos sociales, apoyando acciones de apropiación social del patrimonio y de valorización de los distintos tipos de museos.
- Fomentando la sostenibilidad de las instituciones y procesos museales iberoamericanos.

www.ibermuseos.org

ENLACE CON EL INFORME ANUAL 2015
http://segib.org/documento/informe-anual-ibermuseos-2015/

ACTIVIDADES Y LOGROS EN 2015

- III Edición de la Convocatoria Iberoamericana de Proyectos de Curaduría – Conversaciones, cuyo objetivo es el de apoyar e incentivar la realización de proyectos expositivos, la circulación de acervos museológicos y el intercambio entre museos e instituciones afines de Iberoamérica. En 2015, de un total de 20 postulantes provenientes de nueve países (Argentina, Brasil, Colombia, Ecuador, España, México, Perú, Portugal y Uruguay), los proyectos premiados han sido:
- **1º lugar:** "Como (...) coisas que não existem - uma exposição a partir da 31ª Bienal de São Paulo" – realizado por la Fundação Serralves, Portugal y por la Fundação Bienal São Paulo.
- **2º lugar:** "Entre la vida y la muerte. Diálogo de dos cementerios museo" –realizado por la Fundación Erigaie, Colombia y por el Cementerio Municipal Museo a Cielo Abierto de San Nicolás de los Arroyos (Argentina).
- VI Edición del Premio Iberoamericano de Educación y Museos, que tiene por objetivo reconocer y visibilizar la importancia de los museos en el desarrollo sociocultural, y en el fortalecimiento de los derechos humanos y de una cultura de paz, mediante el fomento a la aceptación de la diversidad cultural y de las diferentes identidades que componen la realidad Iberoamericana. En 2015 ha permitido que cinco proyectos educativos provenientes de cuatro países (Argentina, Brasil, Colombia y Portugal) sean desarrollados con la finalidad de promover la valoración y la preservación del patrimonio cultural a través de la educación, además de estimular la participación comunitaria en las instituciones que los realizan.
- Creación de la plataforma digital del Registro de Museos Iberoamericanos (RMI), que pretende promover el conocimiento y la comprensión de la diversidad museal de Iberoamérica y, paralelamente, facilitar el intercambio de información entre las administraciones y profesionales competentes en materia de museos, contribuyendo a fomentar las redes de colaboración y el establecimiento de estrategias comunes.

Ibermuseos promueve la protección y gestión del patrimonio museológico de la región. Fotografía: Posztos / Shutterstock.com

GASTO EJECUTADO **528.360 €**

IBERMÚSICAS: PROGRAMA DE FOMENTO DE LAS MÚSICAS IBEROAMERICANAS

XXI CUMBRE DE ASUNCIÓN, 2011

09

Países participantes

Argentina
Brasil
Chile
Colombia
Costa Rica
México
Paraguay
Perú
Uruguay

Presidencia
México

Ud. Técnica
Argentina

El Programa fue creado en el marco de la XXI Cumbre Iberoamericana de Jefes y Jefas de Estado y de Gobierno, realizada en Asunción, Paraguay, en octubre de 2011.

OBJETIVO

Ibermúsicas pretende fomentar la presencia y el conocimiento de la diversidad cultural iberoamericana en el ámbito de las artes musicales, estimulando la formación de nuevos públicos en la región y ampliando el mercado de trabajo de los y las profesionales del ramo.

ESTRATEGIAS

- Apoyando la formación de nuevos públicos para los espectáculos musicales iberoamericanos, con especial énfasis en la juventud y los grupos poblacionales en situación vulnerable.
- Fomentando la distribución, circulación y promoción de espectáculos musicales iberoamericanos en los Estados parte del Programa.
- Incentivando las producciones y coproducciones de espectáculos musicales entre promotores públicos y/o privados de la escena iberoamericana.
- Impulsando la creación musical y las residencias creativas.
- Promoviendo la formación en el campo de la producción y la gestión de las Artes de la Música.
- Impulsando las ediciones musicales, la publicación de partituras y contribuir a la discografía de la región.
- Promoviendo la difusión y producción de la obra de los/as compositores/as iberoamericanos/as.
- Impulsando la valoración en la diversidad y riqueza cultural presente en las Músicas Iberoamericanas con base en lo expresado en la Convención por la Diversidad Cultural de la UNESCO, incorporando la perspectiva de género y etnia en la convocatoria que el programa realizará y con ello apoyar las creaciones musicales de los pueblos indígenas y afrodescendientes en particular.

ACTIVIDADES Y LOGROS EN 2015

Convocatorias de ayudas Ibermúsicas 2015: Fueron entregadas un total de 117 ayudas, becas o premios sobre un total de 1128 solicitudes.

- **Ayudas a la movilidad de músicos.** Sobre un total de 352 propuestas recibidas se entregaron 63 ayudas para la movilidad.
- **Ayudas a festivales y encuentros para la movilidad de músicos.** Sobre un total de 53 propuestas recibidas se entregaron 15 ayudas para la movilidad.

www.ibermusicas.org

ENLACE CON EL INFORME ANUAL 2015
http://segib.org/documento/informe-anual-ibermusicas-2015/

- **Ayudas a compositores para residencias artísticas.** Sobre un total de 62 propuestas recibidas se entregaron 19 ayudas.
- **Concurso Ayudas a residencias artísticas para la creación sonora con nuevas tecnologías en el C.M.M.A.S.** Sobre un total de 53 propuestas recibidas se entregaron 3 ayudas.
- **2° Concurso iberoamericano de composición de Canción Popular IBERMÚSICAS.** Sobre un total de 453 propuestas recibidas se otorgaron 9 becas.
- **1° Concurso Iberoamericano de Composición para Orquesta de Cuerdas Ibermúsicas.** Sobre un total de 81 obras presentadas se premió una y se otorgaron dos menciones honoríficas.
- **2° Convocatoria conjunta entre los Programas Ibermúsicas e Iberescena.** Sobre un total de 56 propuestas recibidas se premió una obra.

Herencia de Timbiquí es una formación de 11 músicos afrodescendientes, oriundos de la región de Timbiquí, Cauca, Colombia.

GASTO EJECUTADO **595.857 €**

IBERORQUESTAS JUVENILES: PROGRAMA DE APOYO PARA LA CONSTITUCIÓN DEL ESPACIO MUSICAL IBEROAMERICANO

XVIII CUMBRE DE SAN SALVADOR, 2008

14

Países participantes

Argentina
Brasil
Chile
Colombia
Costa Rica
Ecuador
El Salvador
España
Guatemala
Haití
México
Panamá
Uruguay
Venezuela

Además la Orquesta Juvenil Centroamericana y del Caribe.

Presidencia y Ud. Técnica

México

Iberorquestas Juveniles aprobó en 2015 un total de 16 proyectos para fortalecer los movimientos y sistemas nacionales de orquestas, coros, bandas y otras agrupaciones musicales de jóvenes de la región.

www.iberorquestas.org

ENLACE CON EL INFORME ANUAL 2015
http://segib.org/documento/informe-anual-iberorquestas-2015/

Surge conforme a los objetivos fijados en la declaración de la XVII Cumbre Iberoamericana de Jefes y Jefas de Estado y de Gobierno celebrada en Chile bajo el tema "Cohesión social y políticas sociales para alcanzar sociedades más inclusivas en Iberoamérica". Se aprobó como Programa un año más tarde, en la XVIII Cumbre Iberoamericana de San Salvador (El Salvador).

OBJETIVO

Fomentar, apoyar y contribuir al diseño e implementación de la práctica musical en la infancia, adolescencia y juventud como instrumento de formación en valores y fortalecimiento del Espacio Cultural Iberoamericano.

ESTRATEGIAS

- Difundiendo entre los niños, niñas, adolescentes y jóvenes, la práctica orquestal como una valiosa herramienta para el desarrollo artístico y humano, así como para la integración social de los sectores más desfavorecidos de la población.
- Fomentando la presencia y el conocimiento de la diversidad cultural iberoamericana en el ámbito de la música.
- Estimulando la formación de nuevos públicos en la región y ampliando las perspectivas de trabajo de los futuros profesionales de la música.

ACTIVIDADES Y LOGROS EN 2015

En 2015 se lanzaron varias convocatorias:

- Convocatoria Iberorquestas Juveniles 2015 para el apoyo, fortalecimiento, desarrollo y difusión de los movimientos y/o sistemas nacionales de Orquestas, Coros, Bandas y otras agrupaciones musicales de niños, niñas, adolescentes y jóvenes. Se aprobaron un total de 16 proyectos de los países miembros atendiendo a las siguientes líneas de acción: Educación y Capacitación, Circulación y Gestión del Conocimiento.
- Establecimiento de un fondo común para el impulso de proyectos transversales. Dentro de la Convocatoria 2015, se decidió establecer un fondo común para impulsar proyectos que beneficien a todos los países miembros, y que den respuesta a las necesidades de capacitación que se han detectado, así como para establecer acciones para el fortalecimiento continuo del mismo. Dentro de dichos proyectos destaca la grabación de las tres obras ganadoras del Concurso Iberoamericano de Composición para Orquesta Infantil y Juvenil Iberorquestas-Ibermúsicas, o el Taller de Dirección Orquestal para Directores de Orquestas infantiles juveniles y/o comunitarias.
- Implementación de orquestas infantiles y juveniles fronterizas. Mecanismo para impulsar la cooperación cultural y la integración en poblaciones que comparten límites fronterizos que ha permitido llevar a cabo proyectos en las fronteras de México-Guatemala, Costa Rica-Panamá, Guatemala-El Salvador-Honduras y Colombia-Ecuador.
- Apoyo a la Orquesta Sinfónica Juvenil Femenina Alaíde Foppa con tres maestras. Orquesta compuesta por 150 mujeres jóvenes de distintos departamentos de Guatemala, que busca propiciar la inclusión de las mujeres en la cultura y la práctica orquestal, creando escenarios que propicien la paridad de género y la atención a poblaciones originarias.

GASTO EJECUTADO **265.342,59 €**

IBER-RUTAS: FORTALECIMIENTO DE RUTAS DE DERECHOS E INTERCULTURALIDAD EN LA MIGRACIÓN IBEROAMERICANA

XX CUMBRE DE MAR DEL PLATA, 2010

10

Países participantes

Argentina
Bolivia
Brasil
Chile
Costa Rica
España
México
Paraguay
Perú
Uruguay

Presidencia y Ud. Técnica

Uruguay

Propuesto por Argentina, fue aprobado en el marco de la XX Cumbre Iberoamericana de Jefes de Estado y de Gobierno en diciembre de 2010, en la ciudad de Mar del Plata, Argentina.

OBJETIVO

Contribuir a la promoción de la diversidad cultural en Iberoamérica conformando un espacio común para la protección de los derechos de los migrantes desde una perspectiva intercultural.

Iber-Rutas contribuye a promover la diversidad cultural en Iberoamérica a través de la protección de los derechos de los migrantes.

www.iber-rutas.org/index.php/es/

ENLACE CON EL INFORME ANUAL 2015
http://segib.org/documento/informe-anual-de-iber-rutas-2015/

ESTRATEGIAS

- Divulgando las políticas públicas sobre migración y favoreciendo el desarrollo de investigaciones que analicen los temas y destaquen la relación migración/diversidad cultural, así como los vínculos y aportes de los migrantes a la dimensión cultural.
- Disponiendo de información sobre las dimensiones de los fenómenos migratorios en Iberoamérica –profundizando el ámbito de la cultura- y estadísticas basadas en categorías consensuadas entre los países participantes, indispensable para el diseño y formulación de políticas migratorias.
- Sensibilizando mediante campañas de información y capacitación, en derechos culturales e integración de los migrantes, protección de la diversidad cultural, combate a la xenofobia, el racismo y la discriminación.
- Promoviendo el resguardo de la diversidad cultural y la interculturalidad en Iberoamérica, a través del conocimiento de las diversas dimensiones del tema y la difusión de la información producida en el Programa.
- Contribuyendo a la disminución de las desigualdades de género o etnia entre los grupos migrantes e incorporar esta perspectiva a la agenda iberoamericana.
- Fomentando la adopción de estrategias de inclusión social y respeto por la diversidad cultural, facilitando el intercambio de experiencias y fortaleciendo las relaciones de cooperación, mediante actividades conjuntas entre instituciones gubernamentales, organismos internacionales, organismos no gubernamentales y de la sociedad en su conjunto.

ACTIVIDADES Y LOGROS EN 2015

- **Organización y desarrollo de la tercera Convocatoria para el Concurso Internacional de Fotografías y ensayos "Memoria, migrantes y Cultura".**
  Proyectos recibidos: 102 proyectos de 10 países. 3 proyectos premiados.
  Ensayos recibidos: 48 ensayos de 10 países. 3 premiados. 2 menciones.
- **II Edición del Premio Cine Iberoamericano Iber rutas en el marco de la 6° edición del Festival Internacional Cine Migrante.**
  Película premiada: "Guido Models" de la directora Julieta Sans (Argentina).
  Presencia: de 350 personas en el evento.
- **Muestra del II Concurso de ensayos Fotográficos Miradas de Iberoamérica. Género y Migración. Memorial de América Latina, San Pablo, Brasil. Marzo.**
  Muestra asistencia: 2.900 personas.
- **Muestra Miradas de Iberoamérica.** "Náufragos de la globalización", así llama Eduardo Galeano a los millones que se desplazan por el planeta en un texto sobre los migrantes que se leyó en el acto del Museo de las Migraciones, realizado en un amplio espacio abierto, frente a los restos arqueológicos de la muralla de Montevideo antiguo. Museo de las Migraciones de la Intendencia de Uruguay.
- **Exposición "Memoria, migrantes y cultura"**, con imágenes ganadoras del certamen de fotografía del III Concurso de Ensayos Fotográficos "Miradas de Iberoamérica" (Argentina). Asistencia 300 personas.

GASTO EJECUTADO **94.053,45 €**

RADI: RED DE ARCHIVOS DIPLOMÁTICOS IBEROAMERICANOS

VIII CUMBRE DE OPORTO, 1998

16

Países participantes

Bolivia
Brasil
Chile
Colombia
Costa Rica
Cuba
Ecuador
Guatemala
México
Nicaragua
Panamá
Paraguay
Perú
Portugal
Rep. Dominicana
Uruguay

Hay que sumar Haití como país observador.

Presidencia
Uruguay

Ud. Técnica
México

RADI promueve la cooperación en materia de organización, administración, conservación y utilización de los sistemas de archivos de las cancillerías iberoamericanas.

La Red de Archivos Diplomáticos Iberoamericanos es un programa presentado por Chile, México, Uruguay y Venezuela en la VII Cumbre Iberoamericana de Jefes y Jefas de Estado y de Gobierno celebrada en Isla Margarita, Venezuela, en 1997, y aprobado durante la VIII Cumbre Iberoamericana celebrada en Oporto en 1998.

OBJETIVO

Promover la cooperación en materia de organización, administración, conservación y utilización de los sistemas de archivos de las cancillerías iberoamericanas, con el propósito de modernizar la administración de los acervos documentales bajo su custodia, y mejorar las prácticas de gestión de documentos en beneficio de los países, las propias cancillerías y los usuarios nacionales y extranjeros.

ESTRATEGIAS

- Armonizando algunas estrategias en los proyectos de la RADI en el marco de las estrategias de la Cooperación Iberoamericana y particularmente para el desarrollo del Espacio Cultural Iberoamericano, bajo la dirección de la SEGIB.
- Participando en las acciones que se determinen en el marco de la XXV Cumbre de Jefes y Jefas de Estado y de Gobierno y los 20 años de la Cooperación Iberoamericana.

www.archivosdiplomaticos.org

ENLACE CON EL INFORME ANUAL 2015
http://segib.org/documento/informe-anual-red-de-archivos-diplomaticos-iberoamericanos-radi-2015/

- Dando continuidad a los proyectos y mecanismos de comunicación y coordinación entre los países miembros de la Red, favoreciendo sus vínculos institucionales.
- Impulsando el desarrollo de acciones que permitan el fortalecimiento de los procesos de gestión documental y la organización, administración, uso y acceso a los archivos de las Cancillerías de la región con independencia de su pertenencia a la RADI.
- Favoreciendo el desarrollo de políticas públicas, normas técnicas, criterios e instrumentos que armonicen la creación, desarrollo, implementación y evaluación de modelos de gestión documental para los archivos de los Ministerios de Relaciones Exteriores.
- Continuando con el desarrollo de acciones de formación, capacitación, especialización y certificación del personal archivístico de las Cancillerías propiciando el desarrollo de habilidades técnicas y competencias profesionales del factor humano dedicado a la gestión documental.
- Apoyando financieramente los proyectos técnicos y de incorporación de tecnología de punta para el manejo automatizado de los archivos diplomáticos de la región, así como las iniciativas de desarrollo de los sistemas institucionales de archivos que impulsen las Cancillerías adscritas a la RADI.
- Difundiendo los proyectos y actividades de la Red y los archivos de los Ministerios de Relaciones Exteriores a través de la página Web de la organización, a efecto de dar visibilidad a los mismos.
- Impulsando acciones de cultura archivística y difundiendo la riqueza de los acervos históricos diplomáticos para promover la investigación y el desarrollo de estudios históricos en la región.
- Incorporando en su estrategia de planeación las acciones y propósitos específicos de los proyectos de género impulsados por la SEGIB.

ACTIVIDADES Y LOGROS EN 2015

- **Colección archivum.** Desde RADI se fomenta la publicación de obras especializadas con la labor de contribuir con la comunidad archivística. Durante 2015 se publicó el tercer número de la colección, bajo el título "El Sistema Institucional de Archivos ¿Por qué? ¿Para qué?", de la doctora Aída Mendoza Navarro, profesional peruana que prestigia a la colectividad de especialistas dedicados al tratamiento de los archivos y su problemática.

Convocatoria para la financiación de proyectos de cooperación de la Red de Archivos Diplomáticos Iberoamericanos (RADI):

INDICADORES	VALOR PARA 2015
Número de ponencias divulgadas en congresos, reuniones, conferencias, capacitación, etc.	2 (XVII Reunión) 1 (Capacitación Montevideo)
Número de personas capacitadas (Curso Montevideo + XVII Reunión RADI)	Mujeres: 36 Hombres: 15
Cantidad de países evaluados (Diagnóstico de Archivo de Oficinas Consulares)	11
Número de proyectos financiados	3

GASTO EJECUTADO **48.448,26 €**

INICIATIVA IBER ARTES VISUALES

XXIV CUMBRE DE VERACRUZ, 2014

04

Países participantes

Argentina
Chile
México
Paraguay

El principal objetivo de Iber Artes Visuales es difundir las artes visuales de la región que expresan la identidad de la comunidad y la diversidad cultural de Iberoamérica.

Presidencia y Ud. Técnica

Argentina

La iniciativa fue aprobada en la XXIV Cumbre Iberoamericana de Jefes y Jefas de Estado y de Gobierno celebrada en Veracruz, México, en 2014.

OBJETIVO

Promover el desarrollo, intercambio y mutuo conocimiento de las artes visuales de la región que expresen la identidad, el espacio cultural y la diversidad cultural iberoamericana.

ESTRATEGIAS

- Fomentando la creación artística y la investigación en el campo de las artes visuales iberoamericanas.
- Fomentando el intercambio de artistas y teóricos entre los países de la región.
- Promoviendo la colaboración y sinergia con programas, plataformas e iniciativas existentes así como con proyectos que den visibilidad a las diferentes manifestaciones de artes visuales de la comunidad iberoamericana.
- Creando e implementando iniciativas específicas para el desarrollo de las artes visuales iberoamericanas.

ACTIVIDADES Y LOGROS EN 2015

- Celebrada la Reunión Constitutiva del Programa en Buenos Aires, Argentina, entre los días 31 de agosto y 1 de septiembre, por la cual queda instalado el Comité Intergubernamental y se designa a Argentina como sede de la Presidencia y de la Unidad Técnica.
- Aprobado el reglamento de funcionamiento.
- Aprobado el Programa Operativo Anual 2015-2016, que define como líneas de acción la puesta en marcha del programa, la creación de un Fondo para la creación e investigación artística, la creación de ayudas para la participación de artistas y teóricos en iniciativas y actividades internacionales, la generación de actividades específicas y el apoyo a iniciativas y programas ya existentes.

GASTO EJECUTADO **DATO NO DISPONIBLE**

INICIATIVA IBERCOCINAS, TRADICIÓN E INNOVACIÓN

XXIV CUMBRE DE VERACRUZ, 2014

04

Países participantes

Argentina
Colombia
México
Paraguay

Presidencia
Colombia

Ud. Técnica
México

Ibercocinas busca preservar la gastronomía tradicional y la producción de los alimentos tradicionales-artesanales en el espacio iberoamericano.

La iniciativa fue aprobada en la XXIV Cumbre Iberoamericana de Jefes y Jefas de Estado y de Gobierno celebrada en Veracruz, México, en 2014.

OBJETIVO

Diseñar y promover políticas, programas, estrategias e iniciativas culturales para la difusión y divulgación de las fortalezas gastronómicas para promover los espacios para la formación y capacitación de lo relacionado con la cocina, la gastronomía y la producción de los alimentos tradicionales-artesanales en el espacio iberoamericano así como la investigación y la preservación de la gastronomía tradicional y popular; profundizar en la historia de la alimentación en la región; poner en valor los aportes de materia prima de la región al mundo; la creación de registros y acervos gastronómicos, políticas de patentes y comercialización, denominaciones de origen, así como contribuir al diseño, instrumentación y en su caso evaluación de políticas públicas para favorecer la cultura culinaria.

ESTRATEGIAS

Diagnosticando e investigando:

- Impulsando el desarrollo de Declaratorias sobre Patrimonio Cultural de la Humanidad de la UNESCO sobre las comidas tradicionales en la región.
- Identificando las políticas públicas existentes en la región.
- Investigando sobre la historia de la alimentación en la región y creando acervos bibliográficos y documentales sobre la gastronomía y culinaria en Iberoamérica.
- Identificando y rescatando materia prima, utensilios y herramientas relacionadas con el proceso de cocina y sistemas tradiciones de cultivo.

Difundiendo y divulgando:

- Difundiendo las investigaciones sobre la historia de la alimentación en la región.
- Visibilizando periódicamente la iniciativa y los avances del programa.

Promoviendo e incentivando:

- Incentivando la innovación gastronómica e interculturalidad.

ACTIVIDADES Y LOGROS EN 2015

- Celebrada la Reunión Constitutiva del Programa en Ciudad de México, entre los días 30 de noviembre y 1 de diciembre, por la cual se declara instalado el Comité Intergubernamental, se elige a Colombia como sede de la Presidencia y a México como sede de la Unidad Técnica.
- Aprobado el reglamento de funcionamiento.
- Aprobado un calendario de acciones a realizar en 2016, entre las que se incluye la elaboración a lo largo del primer semestre de un Programa Operativo Anual.

GASTO EJECUTADO **DATO NO DISPONIBLE**

RESPONDIENDO A LOS MANDATOS DE LAS CUMBRES IBEROAMERICANAS, SE PRESTA ESPECIAL ATENCIÓN A LA TRANSVERSALIZACIÓN DE LOS ENFOQUES DE GÉNERO, ETNIA Y JUVENTUD

Cohesión Social

Para contribuir al objetivo General del Espacio Iberoamericano de Cohesión Social se han diseñado una serie de acciones encaminadas a la búsqueda de sinergias en los ámbitos donde cada Organismo Iberoamericano aporta un valor añadido al fortalecimiento de las políticas públicas nacionales en aquellas áreas donde se viene trabajando exitosamente en el Sistema Iberoamericano. Respondiendo a los mandados de las Cumbres Iberoamericanas, se presta además especial atención a la transversalización de los enfoques de género, etnia y juventud y a cómo contribuir a la Agenda Internacional de Desarrollo 2030 en la que todos los países iberoamericanos se hallan inmersos.

En lo relativo a la promoción de la perspectiva de etnia en los países Iberoamericanos, adecuándose a las políticas públicas nacionales en cada caso, se ha acordado apoyar el proceso de renovación del Fondo Indígena, el único organismo multilateral de cooperación internacional especializado en la promoción del autodesarrollo y el reconocimiento de los derechos de los Pueblos Indígenas.

En relación a la población afrodescendiente, se realizará, en conjunto con la AECID y PNUD, un nuevo estudio sobre organizaciones afrodescendientes de la región incluyendo un mapeo de actores para crear una red de expertos y representantes.

Para promover la transversalización de la perspectiva de juventud en el Sistema Iberoamericano, la OIJ contempla revisar y actualizar la Convención Iberoamericana de Derechos de los Jóvenes con la colaboración de los Organismos Iberoamericanos. Asimismo, se impulsará la creación de los Premios Iberoamericanos de Juventud y se elaborará una campaña iberoamericana de sensibilización para reducir la estigmatización social de las personas jóvenes.

También es una prioridad apoyar a las políticas públicas de acceso a la justicia de grupos vulnerables, para ello la COMJIB buscará promover la adaptación y aplicación a nivel nacional del Plan Modelo de Acceso a la Justicia, así como la aplicación del "Protocolo Regional de Investigación de Delitos de Violencia contra la Mujer en el ámbito Intrafamiliar". En colaboración con la OIJ, se apoyará el posicionamiento en foros de justicia y juventud de la Declaración Iberoamericana de Justicia Juvenil. La COMJIB también va a promover acciones concretas en materia de política penitenciaria y lucha contra el crimen organizado trasnacional poniendo en marcha un mecanismo de seguimiento de los convenios iberoamericanos en la materia, y fomentando la aplicación a nivel nacional y regional de una Guía de Desarrollo de las Infraestructuras Penitenciarias.

Por otro lado, se están generando espacios de debate y colaboración con redes de la sociedad civil, dando

un especial énfasis a la innovación social. Para ello se realizarán reuniones preparatorias con representantes de las redes iberoamericanas de sociedad civil que, a su vez, aporten a la organización de los Encuentros Cívicos Iberoamericanos.

Por último, se van a fortalecer espacios de trabajo multilateral para lograr una sociedad iberoamericana más cohesionada mediante: el fortalecimiento de las políticas educativas orientadas al desarrollo de programas de alfabetización y continuidad educativa; el cumplimiento del Convenio Multilateral Iberoamericano de Seguridad Social a partir de la impartición de cursos de formación presencial y virtual sobre su contenido; facilitando el intercambio de información y conocimiento para la promoción de la salud, la prevención y atención de enfermedades (otorgando especial atención a las crónicas no transmisibles); la sistematización de las mejores prácticas en el ámbito del deporte como herramienta de inclusión social; se procurará la extensión de los sistemas de protección social teniendo en cuenta la especial vulnerabilidad de las personas adultas mayores y de las personas con discapacidad.

Actuaciones en el Espacio Iberoamericano de Cohesión Social:

Programas

Programa Iberoamericano de Acceso a la Justicia

Programa Iberoamericano sobre la Situación de los Adultos Mayores

Programa Iberoamericano Red de Bancos de Leche Humana

PIALV: Plan Iberoamericano de Alfabetización y Aprendizaje a lo Largo de la Vida 2015-2021

Proyectos Adscritos

CIDEU: Centro Iberoamericano de Desarrollo Estratégico Urbano

Techo: Jóvenes por una Iberoamérica Sin Pobreza

UIM: Unión Iberoamericana de Municipalistas

PROGRAMA IBEROAMERICANO DE ACCESO A LA JUSTICIA

XX CUMBRE DE MAR DEL PLATA, 2010

09

Países participantes

Argentina
Brasil
Chile
Ecuador
España
México
Paraguay
Perú
Rep. Dominicana

Ud. Técnica

España

A través del Programa de Acceso a la Justicia, en 2015 tuvo lugar el lanzamiento de la Red Latinoamericana de Instituciones y Profesionales MASC (Mecanismos Alternativos de Solución de Conflictos).

www.comjib.org

ENLACE CON EL INFORME ANUAL 2015

http://segib.org/documento/informe-anual-del-programa-iberoamericano-de-acceso-a-la-justicia-2015/

Aprobado en la XX Cumbre Iberoamericana de Jefes y Jefas de Estado y de Gobierno en Mar del Plata, 3 y 4 de diciembre de 2010. Según mandato de la XVII Reunión Plenaria de Ministros de Justicia, de México, en octubre 2010.

OBJETIVO

Se trata de facilitar avances en las políticas de acceso a la justicia a través del apoyo técnico para el diseño de las mismas y de la promoción de acciones específicas de inclusión de grupos en situación de especial vulnerabilidad. Se considera prioritario trabajar desde las políticas públicas para garantizar la equidad y la universalidad en el acceso al servicio público de la Justicia, con lineamientos especialmente orientados a las personas y grupos en situación de vulnerabilidad.

ESTRATEGIAS

- Mejora técnica en la elaboración de las políticas públicas de acceso a la justicia.
- Apoyo a la inclusión de grupos en situación de vulnerabilidad y protección a las víctimas: jóvenes, pueblos originarios, afrodescendientes y mujeres víctimas de violencia de género.

ACTIVIDADES Y LOGROS EN 2015

- Acompañamiento en las adaptaciones nacionales del **"Protocolo Regional de Atención a las Víctimas de Violencia de Género",** aprobado por COMJIB, a Ecuador y Paraguay y en la adaptación nacional del **"Protocolo Regional de Delitos de Violencia intrafamiliar con perspectiva de Género",** aprobado por la Asociación Interamericana de Ministerios Públicos (AIAMP), en Brasil.
- Lanzamiento de la Red Latinoamericana de Instituciones y Profesionales MASC (Mecanismos Alternativos de Solución de Conflictos): 9 países la han avalado para su Primera Asamblea, entre ellos, Paraguay (MJ y PJ), Ecuador (PJ) y Argentina (CSJN y Jufejus).

GASTO EJECUTADO **116.331,07 €**

PROGRAMA IBEROAMERICANO SOBRE LA SITUACIÓN DE LOS ADULTOS MAYORES

XXI CUMBRE DE ASUNCIÓN, 2011

08

Países participantes

Argentina
Brasil
Chile
Ecuador
España
México
Paraguay
Uruguay

Ud. Técnica
España

Aprobado en la XXI Cumbre Iberoamericana de Jefes y Jefas de Estado y de Gobierno celebrada en Asunción (Paraguay) en 2011.

OBJETIVO

Este programa busca profundizar en el conocimiento de la situación de los adultos mayores en Iberoamérica, analizando las políticas públicas dirigidas a este colectivo en la región y fomentando el intercambio de experiencias y buenas prácticas entre países, con el objetivo último de mejorar la calidad de vida de nuestros mayores.

La finalidad última es la de promover y fortalecer las políticas públicas necesarias para una mayor protección de los derechos y desarrollo de los adultos mayores en la región.

ESTRATEGIAS

- Profundizando en el conocimiento de la situación de los adultos mayores en la región.
- Difundiendo el conocimiento obtenido y concienciando a gobiernos, instituciones y a la sociedad en su conjunto acerca de la situación de los adultos mayores.
- Sirviendo de punto de encuentro para el intercambio de experiencias y buenas prácticas que puedan servir de orientación en las políticas a seguir por los distintos agentes.
- Fomentando la cooperación interregional en políticas y acciones dirigidas a los adultos mayores.
- Proporcionando formación y conocimientos específicos en la materia a los actores claves en la implementación de políticas dirigidas al adulto mayor.

ACTIVIDADES Y LOGROS EN 2015

- **Cursos de formación a distancia.** En el marco del Programa se están realizando cursos online de formación para personas formadoras acerca de los cuidados a las personas adultas mayores con grandes necesidades de apoyo. También se han realizado cursos específicos sobre Igualdad de Género en la Seguridad social tales como: curso de formación a distancia de 8 semanas de duración **"Liderazgo en equidad de género en seguridad y protección social"**, y el curso anual de **"Mujer y Envejecimiento"**.
- **Taller presencial sobre "Formación a personas cuidadoras profesionales en el domicilio"**, (celebrado del 22 al 26 de agosto de 2015 en el CFCE de La Antigua Guatemala). Este taller reunió por primera vez a personas expertas en formación a cuidadores/as profesionales tanto de las instituciones miembros del programa como de otras entidades públicas que trabajan en este ámbito. El objetivo de este taller fue el de realizar un primer acercamiento a los

www.oiss.org/-Adulto-Mayor-.html

ENLACE CON EL INFORME ANUAL 2015
http://segib.org/documento/informe-anual-del-programa-iberoamericano-sobre-la-situacion-de-los-adultos-mayores-en-la-region-2015/

programas de formación de profesionales en esta materia que diversas instituciones de la región están llevando a cabo y buscar los elementos comunes que se consideran básicos en los programas formativos. En este año, sobre el trabajo realizado en este taller, se desarrollará una propuesta de **"protocolo iberoamericano sobre formación a personas cuidadoras profesionales"**.

- Las actividades desarrolladas en la línea de la profesionalización y atención al trabajo de cuidado a las personas dependientes, tiene altamente incorporada la perspectiva de género, ya que parte de la necesidad de reconocer, medir y visibilizar el trabajo desarrollado principalmente por las mujeres, que son las que en su mayoría atienden a ese colectivo.
- **Curso presencial sobre "Las condiciones de vida de las personas adultas mayores en Iberoamérica"** (28 de septiembre a 2 de octubre de 2015 en el CFCE de Santa Cruz de la Sierra, Bolivia). En este curso participaron una veintena de representantes de instituciones responsables de políticas dirigidas a las personas adultas mayores, además de representantes de organizaciones de mayores y entidades que trabajan en su favor. Se abordaron temas clave para la calidad de vida de los mayores, como su seguridad económica –nivel de ingresos, pensiones contributivas y no contributivas- la salud –prevención, atención sanitaria y tratamientos médicos-, servicios sociales y acceso a sistemas de cuidados, envejecimiento activo, productos de apoyo y autonomía personal y participación y empoderamiento de las personas adultas mayores.

El Programa Iberoamericano sobre la Situación de los Adultos Mayores busca mejorar la calidad de vida de los mayores de la región.

Ya están disponibles la nueva web del Programa y un Boletín informativo que se distribuye de manera periódica para todas las personas interesadas.

GASTO EJECUTADO **132.625,90 €**

PROGRAMA IBEROAMERICANO RED DE BANCOS DE LECHE HUMANA

XVII CUMBRE DE SANTIAGO DE CHILE, 2007

11

Países participantes

Argentina
Bolivia
Brasil
Colombia
Costa Rica
España
Panamá
Paraguay
Perú
Uruguay
Venezuela

Ud. Técnica

Brasil

Aprobado en la XVII Cumbre Iberoamericana de Jefes y Jefas de Estado y de Gobierno celebrada en Chile los días 8,9 y 10 de noviembre de 2007.

OBJETIVO

Apoyar la implantación de por lo menos un Banco de Leche Humana en cada país iberoamericano como un espacio para el intercambio del conocimiento y de tecnología en el campo de la lactancia materna y Bancos de Leche Humana, con énfasis en la reducción de la mortalidad infantil.

Visita de Rebeca Grynspan al Banco de Leche Materna del Instituto Fernandes Figueira, unidad materno-infantil de la Fiocruz (Brasil), el 28 de noviembre de 2015.

www.iberblh.org

ENLACE CON EL INFORME ANUAL 2015
http://segib.org/documento/informe-anual-red-de-bancos-de-leche-humana-2015/

ESTRATEGIAS

- Fortaleciendo la Red Iberoamericana de Bancos de Leche Humana;
- Apoyando la elaboración de proyectos de implantación e implementación de Bancos de Leche Humana con la perspectiva de trabajo en red;
- Capacitando a los profesionales para la actuación en Bancos de Leche Humana, en sus diferentes niveles de complejidad;
- Integrando todos los Bancos de Leche Humana de la región en el sistema de información de la Red Iberoamericana.

ACTIVIDADES Y LOGROS EN 2015

- Se han inaugurado e iniciado las actividades en trece nuevos Bancos de Leche Humana en Iberoamérica; cinco en Brasil, cuatro en México y uno en Colombia, Guatemala, Cuba y Nicaragua.
- Se han realizado 31 cursos, tanto en la modalidad presencial como de Enseñanza a Distancia (EaD), para la capacitación de profesionales que actúan o actuarán en Bancos de Leche Humana, capacitándose a más de 450 profesionales.
- Se han llevado a cabo asesorías técnicas tanto a los Ministerios de Salud de 17 países iberoamericanos como a Organismos Internacionales, Agencias e Instituciones.
- Apoyo a la formación de tutores en Procesamiento y Control de Calidad de Leche Humana en Ecuador (9 profesionales), El Salvador (15 profesionales) y Guatemala (10 profesionales).
- Apoyo al proceso de acreditación de 175 Bancos de Leche Humana de la Red Brasileña en el Programa de Certificación de Calidad del Programa Iberoamericano de Bancos de Leche Humana (IberBLH);

BLH en Implantación/ Nuevos proyectos	53
BLH implantados	13
BLH en funcionamiento	304
Mujeres asistidas en Lactancia Materna	2.700.523
Mujeres donantes	295.313
Leche Humana Recolectada (Litros)	204.412
Recién Nacidos Beneficiados con leche humana	332.323
Técnicos capacitados en BLH y Lactancia	486

GASTO EJECUTADO **423.850 €**

PIALV: PLAN IBEROAMERICANO DE ALFABETIZACIÓN Y APRENDIZAJE A LO LARGO DE LA VIDA 2015-2021

XVII CUMBRE DE SANTIAGO DE CHILE, 2007

18

Países participantes

Argentina
Bolivia
Brasil
Colombia
Costa Rica
Cuba
Chile
Ecuador
El Salvador
España
Guatemala
Honduras
México
Nicaragua
Paraguay
Perú
Rep. Dominicana
Uruguay

Ud. Técnica
OEI (España)

Aprobado como Programa de la Cumbre Iberoamericana en la XVII Cumbre (Santiago de Chile, 2007). En la XXIV Cumbre Iberoamericana de Jefes y Jefas de Estado y de Gobierno de Veracruz, México, en diciembre de 2014, se adoptó la reformulación del PIA, poniéndose en marcha el Plan Iberoamericano de Alfabetización y Aprendizaje a lo Largo de la Vida 2015-2021.

OBJETIVO

Ofrecer a la población joven y adulta de la región oportunidades de aprendizaje a lo largo de la vida, que permitan dar continuidad a las acciones de alfabetización, a través de una oferta educativa de calidad que facilite trayectorias educativas y de formación laboral.

ESTRATEGIAS

- Apoyando la mejora de la tasa de alfabetización en los países iberoamericanos.
- Articulando el Plan con estrategias para la prevención del abandono escolar en la educación básica y en la educación secundaria de cada país, a fin de impedir la emergencia de nuevos grupos de analfabetos.
- Promoviendo el aumento del número de personas jóvenes y adultas de la región Iberoamericana que acceden a programas de educación de personas jóvenes y adultas en todos los niveles y en distintas modalidades y egresan de los mismos.
- Desarrollando sistemas de reconocimiento, acreditación, evaluación y certificación de aprendizajes.
- Impulsando la mejora de la calidad de las ofertas educativas para personas jóvenes y adultas en los países Iberoamericanos.
- Promoviendo la cooperación técnica y financiera con diferentes actores en materia de educación y aprendizaje a lo largo de la vida.
- Apoyando el desarrollo de estudios y sistematizaciones regionales sobre Educación de Personas Jóvenes y Adultas.
- Difundiendo las acciones realizadas en torno a la educación de personas jóvenes y adultas con el propósito de fortalecer su desarrollo y presencia en la política pública en la región.

ACTIVIDADES Y LOGROS EN 2015

Durante 2015 se avanzó en la consolidación del recientemente reformulado Plan de Alfabetización (PIA) que en 2014 pasó a denominarse "Plan Iberoamericano de Alfabetización y Aprendizaje a lo Largo de la Vida 2015-2021 (PIALV)". El objetivo de esta transición era dar continuidad, profundizar y ampliar el concepto tradicional de alfabetización, con un enfoque en el aprendizaje permanente, en respuesta a las necesidades de desarrollo personal e inserción laboral en la sociedad del conocimiento de jóvenes

www.oei.org.py/pia/

ENLACE CON EL INFORME ANUAL 2015
http://segib.org/documento/informe-anual-del-plan-iberoamericano-de-alfabetizacion-2015/

y adultos e incorporando la perspectiva de género y la atención a las necesidades de las minorías en riesgo de exclusión social.

El Plan se construye a partir de dos líneas de acción, una nacional y otra de alcance regional:

La Línea de acción nacional parte del compromiso de los países de garantizar el derecho de la educación, ofreciendo a las personas jóvenes y adultas la oportunidad de acceder a una educación de calidad a través de programas y ofertas formativas que posibilitan mejorar los niveles de alfabetismo. En este sentido, durante 2015 la OEI, a través del Fondo de Apoyo, desarrolló e implementó las siguientes acciones:

- **El Salvador:** Difusión e implementación de la política nacional de educación permanente de personas jóvenes y adultas.
- **Honduras:** Proyecto de Alfabetización y Educación Básica de Jóvenes y Adultos "DOLE". Proyecto de Alfabetización y Educación Básica de Jóvenes y Adultos "AgroPalma".
- **Nicaragua:** Apoyo financiero para la educación básica de jóvenes y adultos trabajadores del Ingenio Montelimar, incorporando el enfoque de habilidades para la vida.
- **República Dominicana:** Colaboración con el Plan Nacional de Alfabetización "Quisqueya Aprende Contigo.

Las principales líneas de acción de alcance regional están encaminadas a fortalecer los planes nacionales de cada país, mediante la cooperación y la solidaridad entre los países iberoamericanos, y el apoyo de las instituciones multilaterales del espacio iberoamericano.

También se aprobó una línea de trabajo que tiene como objetivo favorecer la coordinación con el Instituto para el Aprendizaje a Lo Largo de Toda la Vida (UIL) de la UNESCO y el Centro de Cooperación Regional para la Educación de Adultos en América Latina y El Caribe (CREFAL).

Cabe también destacar en 2015 la realización del estudio "Trayectoria escolar y curso de vida de los adolescentes y jóvenes latinoamericanos ante el desafío de universalizar el nivel medio", elaborado conjuntamente con el Sistema de Información de Tendencias Educativas en América Latina (SITEAL). El resultado de este documento, que aborda la problemática de la juventud y la educación media desde la mirada de lo que es la educación de personas jóvenes y adultas, contribuyó al proceso de desarrollo del documento de reformulación del PIA.

La meta del programa para 2021 es lograr tasas de alfabetización en los países iberoamericanos superiores al 95%.

GASTO EJECUTADO 777.651 €

CIDEU: CENTRO IBEROAMERICANO DE DESARROLLO ESTRATÉGICO URBANO (PROYECTO ADSCRITO)

V CUMBRE DE BARILOCHE, 1995

21

Países participantes

Argentina
Bolivia
Brasil
Chile
Colombia
Cuba
Ecuador
El Salvador
España
Guatemala
Honduras
México
Nicaragua
Paraguay
Perú
Portugal
Puerto Rico
Rep. de Panamá
Rep. Dominicana
Uruguay
Venezuela

Ud. Técnica

España

Buenos Aires - Argentina.

www.cideu.org

ENLACE CON EL INFORME ANUAL 2015

http://segib.org/documento/informe-anual-de-cideu-2015/

CIDEU fue desde 1995 (V Cumbre, Bariloche, Argentina), programa de cooperación de las Cumbres Iberoamericanas de Jefes y Jefas de Estado y de Gobierno consolidado como el único programa vinculado a ciudades dedicado al desarrollo urbano. En 2007 (XVII Cumbre, Santiago, Chile) pasa a ser considerado proyecto adscrito, al llevarse a cabo a través de gobiernos locales.

OBJETIVO

La misión de CIDEU es promover la manera estratégica de pensar en los procesos de diseño y gestión de proyectos urbanos para lograr el desarrollo sostenible de las ciudades iberoamericanas a través de la planificación estratégica.

ESTRATEGIAS

- Impulsando el desarrollo económico y social de las ciudades iberoamericanas.
- Promoviendo la reflexión en torno a las estrategias urbanas y facilitar su circulación, para pensar dinámicamente la ciudad que queremos.
- Compartiendo y gestionando el conocimiento sobre lo estratégico urbano, que se deriva de los proyectos de las ciudades.
- Promoviendo el cambio cultural para la incorporación de tecnologías digitales en el entorno del Pensamiento Estratégico Urbano (PEU) y construyendo en la red comunidades virtuales.
- Desarrollando y compartiendo metodologías para hacer concurrente la planificación, los proyectos con gobernanza y aprender por modelos.
- Ofreciendo formación para mejorar los perfiles profesionales de personas vinculadas a planes y proyectos estratégicos urbanos.
- Estructurando una red de ciudades para mejorar el posicionamiento estratégico de las mismas.

ACTIVIDADES Y LOGROS EN 2015

- **Capacitación de estrategas urbanos:** CIDEU forma cada año a más de 60 profesionales vinculados con el Pensamiento Estratégico Urbano (PEU) a través del Programa de Especialización. Desde el 2005 alrededor de 600 profesionales de 73 ciudades y 21 países han participado en estos procesos formativos.
- **Incorporación y aplicación del Visor de Casos (IDV) a todo el programa formativo**, herramienta innovadora para el aprendizaje por modelos. El IDV es una herramienta de formación online en la que aprendemos a partir de modelos virtuales. Estos modelos se encuentran en formato video, para facilitar su visualización, y están acompañados de recursos complementarios.
- **Ampliación del banco de proyectos estratégicos.** En el año 2015 se han superado los 511 proyectos estratégicos en la plataforma virtual, con acceso abierto y a disposición de cualquier interesado.

GASTO EJECUTADO **153.697,72 €**

TECHO: JÓVENES POR UNA IBEROAMÉRICA SIN POBREZA (PROYECTO ADSCRITO)

XX CUMBRE DE MAR DEL PLATA, 2010

19

Países participantes

Argentina
Bolivia
Brasil
Chile
Colombia
Costa Rica
Ecuador
El Salvador
Guatemala
Haití
Honduras
México
Nicaragua
Panamá
Paraguay
Perú
Rep. Dominicana
Uruguay
Venezuela

Ud. Técnica
Chile

XX Cumbre Iberoamericana de Jefes y Jefas de Estado y de Gobierno de Mar del Plata, Argentina, 2010.

OBJETIVO

Trabajar sin descanso en los asentamientos precarios para superar la pobreza, a través de la formación y la acción conjunta de sus pobladores y jóvenes voluntarios, promoviendo el desarrollo comunitario, denunciando la situación en la que viven las comunidades más excluidas e incidiendo junto a otros en política.

ESTRATEGIAS

- Fomentando el desarrollo comunitario en asentamientos precarios, a través de un proceso de fortalecimiento de la comunidad, que desarrolle liderazgos validados y representativos, y que impulse la organización y participación de miles de pobladores de asentamientos para la generación de soluciones a sus problemáticas. El desarrollo comunitario es eje transversal del trabajo de TECHO en asentamientos precarios.
- Promoviendo la conciencia y acción social, con especial énfasis en la masificación del voluntariado crítico y propositivo, trabajando en terreno con los pobladores de los asentamientos e involucrando a distintos actores de la sociedad en el desarrollo de soluciones concretas para erradicar la pobreza.
- Incidiendo en espacios de toma de decisión y de definición de políticas públicas a través de la denuncia de la exclusión y vulneración de derechos dentro de los asentamientos, de la generación y difusión de información relevante sobre estos y de la vinculación de sus pobladores con otras redes. Todo esto para que los problemas de estas comunidades sean reconocidos por la sociedad y prioritarios en la agenda pública.

ACTIVIDADES Y LOGROS EN 2015

Avances significativos en cuanto a Desarrollo de Hábitat, que busca transformar asentamientos precarios en comunidades integradas social y territorialmente, en un hábitat adecuado que les permita alcanzar su pleno desarrollo como familias y sujetos de derecho en la sociedad. Entre los países operativos Chile, Argentina y Uruguay, en 2015 se implementó el área de Desarrollo de Hábitat también en Colombia.

A la fecha, el área de Desarrollo de Hábitat de TECHO ha logrado los siguientes resultados:

Chile 2015: N° de Soluciones definitivas entregadas = 806 viviendas/familias, en 9 proyectos de 7 regiones del país. N° de Soluciones definitivas con inicio de obra = 625 viviendas/familias, 8 proyectos

www.techo.org/es

ENLACE CON EL INFORME ANUAL 2015
http://segib.org/documento/informe-anual-de-techo-2015/

Argentina 2015: Familias en proceso de entrega de lotes con servicios= 698.
Familias en proceso de regularización de suelo=800.

Uruguay 2015: N° de Soluciones definitivas=42 familias con solución de saneamiento sanitario, 1 proyecto.

Además, en 2015 Desarrollo de Hábitat de TECHO fue uno de los 10 proyectos finalistas de los Premios Mundiales de Hábitat (World Habitat Awards), otorgados por BSHF y ONU Hábitat.

- Rol protagónico de los líderes de los asentamientos. Reconocimiento del papel central que juegan los y las líderes de los asentamientos que día a día trabajan en conjunto con TECHO, facilitando los procesos de concientización que construyen el sentimiento de pertenencia a un grupo más amplio y al reconocimiento de un nosotros (que supera el yo y el él/ella) que permite y a la vez impulsar la participación ciudadana, la movilización organizada en pro de las causas comunes y el desarrollo de acciones transformadoras.
- Construcción de 664 viviendas transitorias en la región Atacama, Chile: Después de las graves inundaciones que sucedieron en el norte del país en abril de 2015 TECHO Chile movilizó 2729 voluntarios de todo el país para apoyar en las construcciones de 664 casas. La campaña de emergencia tuvo un costo total de 271.439.505 pesos chilenos.

N° de familias beneficiadas con viviendas de emergencia en 2014 **Total histórico a final de 2015**	6463 **112,132**
Mesas de Trabajo funcionando en 2015 **Total histórico a final de 2015**	427 **681**
N° de Graduados en oficios en 2015 **Total histórico a final de 2015**	2459 **17034**
Sede comunitarias construidas en 2015 **Total histórico a final de 2015**	19 **878**
Niños en educación en 2015 **Total histórico a final de 2015**	3124 **26848**
N° de voluntarios movilizados en 2015 **Total histórico a final de 2015**	108541 **884,916**
N° de familias en proceso de obtener sus viviendas definitivas en 2015 en Chile **Total histórico a final de 2015**	625 **6,622 familias**

GASTO EJECUTADO **17.223.600 €**

UIM: UNIÓN IBEROAMERICANA DE MUNICIPALISTAS (PROYECTO ADSCRITO)

XIII CUMBRE DE SANTA CRUZ DE LA SIERRA, 2003

22

Países participantes

Argentina
Bolivia
Brasil
Chile
Colombia
Cuba
Rep. Dominicana
Ecuador
El Salvador
Guatemala
Honduras
México
Nicaragua
Panamá
Paraguay
Perú
Puerto Rico
Uruguay
Venezuela
Portugal
Italia
Estados Unidos

Ud. Técnica
España

XIII Cumbre Iberoamericana de Jefes y Jefas de Estado y de Gobierno en noviembre de 2003.

OBJETIVO

El Programa de formación desarrolla una serie de actividades encaminadas esencialmente a capacitar al personal y autoridades locales de Iberoamérica, dentro de una estructura permanente de formación y perfeccionamiento, propiciando la actualización y el cambio de cultura administrativa en los Gobiernos Locales de América Latina, así como a prever una serie de acciones de cooperación horizontal de intercambio de experiencias y de apoyo técnico concreto en la problemática concreta de algunas municipalidades.

ESTRATEGIAS

- En el marco de la Escuela Iberoamericana de Altos Estudios en Gobierno Local, se han puesto en marcha programas novedosos e innovadores enmarcados en los ejes prioritarios de acción, con una considerable mejora y gran acogida de nuestro programa de formación.
- La UIM se ha consolidado en Iberoamérica como referente en temas de Igualdad de Género a través de las Cumbres Iberoamericanas que hemos realizado, y cuya III Cumbre tendrá lugar en Santiago de Chile en enero de 2016.

Ejes de trabajo:

- Buen Gobierno y Calidad Democrática.
- Fortalecimiento Institucional de los Gobiernos Locales.
- Derechos Humanos y Género.
- Desarrollo Económico, Innovación y Talento Territorial.
- Sostenibilidad Territorial y Cambio climático.

ACTIVIDADES Y LOGROS EN 2015

Principal oferta formativa:

- **Maestría UIM en Dirección y Gestión Pública Local** (capacitar a los gestores locales y directivos públicos iberoamericanos propiciando con la actualización de sus conocimientos y de técnicas de gestión un cambio de cultura en el municipio iberoamericano). Edición Conjunta con la **Universidad Digital del Estado de México (UDEM)**.

www.uimunicipalistas.org

ENLACE CON EL INFORME ANUAL 2015
http://segib.org/documento/informe-anual-de-union-iberoamericana-de-municipalistas-uim-2015/

- **Especialización en Planificación Territorial para la Construcción de Territorios Competitivos y Sostenibles** (se combina el estudio de los fundamentos teóricos en materia urbanística con una completa formación práctica que incluye el análisis comparado de diferentes realidades urbanas, de forma tal que los participantes aprendan a adoptar una visión estratégica que les permita diseñar propuestas innovadoras para gestionar un conjunto de factores complejos que inciden en el diseño de la ciudad).

  Programas presenciales: 25
  Realizados en España: 5
  Realizados en América Latina: 20

  Programas virtuales: 17

Cusco - Perú.

GASTO EJECUTADO **50.500 €**

Presentación de "Ciudad Mujer, nuevo modelo de gestión pública para la igualdad y la paz", a cargo de Vanda Pignato, secretaria de Inclusión Social de la República de El Salvador, y Rebeca Grynspan, secretaria general iberoamericana, Casa de América, Madrid, 14 de diciembre de 2015.

Programas Transversales

La perspectiva de género en el sistema iberoamericano

Conscientes de los retos que aún enfrentan las mujeres en la región y en respuesta a los sucesivos mandatos emanados de las Cumbres de Jefes y Jefas de Estado y de Gobierno por impulsar el enfoque de género como un eje transversal de la cooperación iberoamericana, la SEGIB se encuentra actualmente liderando un proceso para incorporar la perspectiva de género en los organismos iberoamericanos y en los Programas, Iniciativas y Proyectos Adscritos (PIPA) de la cooperación iberoamericana.

En relación a los organismos iberoamericanos, se ha puesto en marcha un plan de trabajo conjunto, coordinado por un Comité Técnico, con líneas de acción relacionadas con afianzar el compromiso del sistema iberoamericano con la igualdad de género. Un componente esencial de esta apuesta es el desarrollo de un programa de formación en género para todo el personal de los organismos iberoamericanos, que buscará proporcionar conocimientos, técnicas y herramientas para asegurar la transversalización en todas las acciones, iniciativas y actividades de la cooperación iberoamericana. A través de la definición de posicionamientos comunes y comunicados conjuntos, también se ha buscado establecer una visión conjunta de los organismos iberoamericanos con respecto a los retos y oportunidades que se enfrentan en materia de igualdad de género. Asimismo, la participación en eventos y conferencias regionales e internacionales y la realización de un Foro sobre

TRABAJAMOS POR ASEGURAR LA INCORPORACIÓN DE LA PERSPECTIVA DE GÉNERO EN TODOS LOS ASPECTOS DE LA COOPERACIÓN IBEROAMERICANA

Género y el tema clave de la XXV Cumbre Iberoamericana "Juventud, Emprendimiento y Educación", también han buscado contribuir a los debates y a la construcción de políticas públicas para avanzar en la igualdad de género en la región.

Para fortalecer la integración de la perspectiva de género en los Programas, Iniciativas y Proyectos Adscritos (PIPA) se están definiendo y poniendo en marcha planes de trabajo que incluyen componentes de formación y asesoría técnica en base a las oportunidades y necesidades identificadas en conjunto con las Unidades Técnicas. Como punto de partida se ha establecido una red de puntos focales de género en todos los Programas Iberoamericanos, con los cuales se ha trabajado en la realización de un análisis global del estado de avance de la incorporación de la perspectiva de género en la formulación, ejecución, seguimiento y evaluación de los Programas a través de la elaboración de 23 documentos de Estado de Situación. Con miras a socializar este proceso se realizó un taller de género en el marco de las Jornadas de Cooperación Iberoamericana celebradas en Managua, Nicaragua, y se ha participado en las reuniones de los Comités Intergubernamentales de los Programas con el objetivo de poder orientar y definir de forma participativa los próximos pasos a seguir.

Adicionalmente, con el objetivo de establecer nuevas normativas para la incorporación de la perspectiva de género en los PIPA, se está trabajando por asegurar la incorporación de la perspectiva de género en los nuevos instrumentos de la cooperación iberoamericana, a través de la actualización del Manual Operativo, que incluirá como anexo una guía metodológica para apoyar a las Unidades Técnicas en transversalizar la perspectiva de género en todo el ciclo de proyectos.

Intervención de Rebeca Grynspan durante el Foro Mujer y Liderazgo."Talento femenino como agente de cambio global: Los retos de las mujeres en América y Europa frente a los desafíos económicos y sociales del siglo XXI", celebrado en Madrid, en julio de 2015.

Actuaciones en Programas Transversales:

Programas

Programa Iberoamericano para el Fortalecimiento de la Cooperación Sur-Sur

Iberjóvenes: Programa Iberoamericano de Juventud

TEIB: Televisión Educativa y Cultural Iberoamericana

PROGRAMA IBEROAMERICANO PARA EL FORTALECIMIENTO DE LA COOPERACIÓN SUR-SUR

XVIII CUMBRE DE SAN SALVADOR, 2008

20

Países participantes

Argentina
Bolivia
Brasil
Chile
Colombia
Costa Rica
Cuba
Ecuador
El Salvador
España
Guatemala
Honduras
México
Nicaragua
Panamá
Paraguay
Perú
Portugal
Rep. Dominicana
Uruguay

Ud. Técnica
El Salvador

El Programa Iberoamericano para el Fortalecimiento de la Cooperación Sur-Sur (PIFCSS), fue aprobado en el marco de la XVIII Cumbre de San Salvador, en noviembre de 2008. Su puesta en marcha se realizó durante el primer trimestre de 2010. El Comité Técnico Intergubernamental (CTI) del PIFCSS se formó en 2009, y acordó la creación de una Unidad Técnica con sede inicial en

Proyecto de Cooperación de Palma Aceitera de Panamá con Honduras.

www.cooperacionsursur.org

ENLACE CON EL INFORME ANUAL 2015
http://segib.org/documento/informe-anual-programa-de-fortalecimiento-de-la-cooperacion-sur-sur-2015/

Colombia en 2010, al amparo del Ministerio de Relaciones Exteriores de dicho país. En 2012, el CTI acordó el cambio de sede hacia la República Oriental del Uruguay en donde permaneció hasta febrero de 2015, ejerciendo la Secretaría Ejecutiva (instancia creada a partir de esta segunda sede) la Agencia Uruguaya de Cooperación Internacional (AUCI). En diciembre de 2014, el CTI aprobó el cambio de sede de la Unidad Técnica a El Salvador hasta 2017 -con posibilidad de renovar por un año adicional-, ejerciendo la Secretaría Ejecutiva el Ministerio de Relaciones Exteriores.

OBJETIVO

Fortalecer la Cooperación Sur-Sur y Triangular en el marco iberoamericano, promoviendo sus valores y principios, para que contribuya eficazmente al desarrollo sostenible.

ESTRATEGIAS

- Fortaleciendo las capacidades institucionales de los organismos responsables y actores clave en la gestión de la Cooperación Sur-Sur y Triangular de los países Iberoamericanos.
- Mejorando la calidad, oportunidad y disponibilidad de información cualitativa y cuantitativa sobre Cooperación Sur-Sur y Triangular en Iberoamérica.
- Promoviendo y fortaleciendo la gestión del conocimiento como medio esencial de la Cooperación Sur-Sur y Triangular.
- Posicionando y visibilizando la Cooperación Sur-Sur y Triangular Iberoamericana en el marco global de la cooperación para el desarrollo, así como el quehacer del propio Programa.

ACTIVIDADES Y LOGROS EN 2015

- Implementación del **Sistema Integrado de Datos de Iberoamérica sobre Cooperación Sur-Sur y Triangular** (SIDICSS). Es la primera plataforma regional y común de registro para iniciativas de Cooperación Sur-Sur y Triangular, que beneficiará la propia gestión de cooperación de los países miembros del PIFCSS así como la generación de productos de información, incluyendo el documento insignia del espacio iberoamericano como es el caso del "Informe de la Cooperación Sur-Sur en Iberoamérica".
- **Realización del II Diplomado en Cooperación Internacional con Énfasis en Cooperación Sur-Sur** (Universidad de San Martín y el Instituto Complutense de Estudios Internacionales de la Universidad Complutense de Madrid). 22 funcionarios de las diversas entidades que gestionan la Cooperación en los países miembros del PIFCSS obtuvieron su Diploma.
- **Intercambios de experiencias** entre las Unidades Técnicas de los países miembros del PIFCSS; en el último bimestre de 2015 se realizaron los primeros cinco intercambios que involucraron a Brasil, Chile, Ecuador, El Salvador, Perú, República Dominicana y Uruguay.
- **I Edición del Premio Iberoamericano a la Investigación en Cooperación Sur-Sur y Triangular.** Se recibieron 30 documentos de investigación provenientes de 10 países miembros del PIFCSS dentro de las 3 categorías (estudiantes universitarios; profesionales dependientes e independientes y academia, centro e institutos de formación). La premiación está prevista para 2016.

GASTO EJECUTADO **921.975 €**

IBERJÓVENES: PROGRAMA IBEROAMERICANO DE JUVENTUD

XXIV CUMBRE DE VERACRUZ, 2014

11

Países participantes

Brasil
Costa Rica
Chile
España
Guatemala
Honduras
México
Panamá
Perú
Portugal
Rep. Dominicana

Iberjóvenes se plantea como un programa que busca impulsar los espacios de participación y diálogo, así como la movilidad y el apoyo a las iniciativas juveniles innovadoras y de inclusión social.

Ud. Técnica
OIJ (España)

Fue aprobado en la XVII Conferencia de Ministros y Responsables de Juventud -máxima instancia de decisión de la OIJ- que se llevó a cabo del 17 al 19 de septiembre de 2014 en la ciudad de Burgos, España. Una vez consolidado el apoyo institucional por parte de los Organismos Oficiales de Juventud de la región, en la XXIV Cumbre Iberoamericana de Jefes y Jefas de Estado y de Gobierno, realizada en la ciudad de Veracruz el 8 y 9 de diciembre de 2014, se consolidó la aprobación y el apoyo a la implementación del Programa.

OBJETIVO

Fortalecer las políticas públicas de juventud en Iberoamérica, a través de la generación de nuevos espacios de participación y diálogo, formación de gestores, movilidad y apoyo a iniciativas juveniles innovadoras y de inclusión social. Asimismo, el Programa se plantea como propósito el desarrollo de las capacidades instaladas en los Estados para la generación de programas vinculados con la protección de los Derechos Humanos de las personas jóvenes, a través del reconocimiento de su ciudadanía y potencial como agentes de cambio y transformación social.

ESTRATEGIAS

Con la implementación de IberJóvenes entre 2015 y 2017, se prevé lograr los siguientes impactos:

- Incrementar la incidencia juvenil por medio de la participación, generando espacios de diálogo intergeneracional, agendas y demandas comunes que faciliten el involucramiento de la juventud y su representación en materia de políticas públicas.
- Llevar a cabo acciones de formación que consoliden una mayor calidad en la investigación, la gestión pública, el fortalecimiento de capacidades y un mayor desarrollo de políticas públicas de juventud, priorizando aquellos sectores y grupos tradicionalmente marginados.
- Apoyar la puesta en marcha y consolidación de iniciativas sociales lideradas por jóvenes, que representan alternativas de cambio y transformación.
- Consolidar el rol fundamental de las y los jóvenes iberoamericanos como sujetos de derechos y actores fundamentales en el desarrollo, la participación y el bienestar conjunto de la población, así como la lucha contra la discriminación y la promoción de sociedades más democráticas e incluyentes.
- Promover la movilidad juvenil a través de acciones y programas que permitan el intercambio de experiencias dentro de la Comunidad Iberoamericana.

GASTO EJECUTADO **DATO NO DISPONIBLE**

TEIB: TELEVISIÓN EDUCATIVA Y CULTURAL IBEROAMERICANA

II CUMBRE DE MADRID, 1992

12

Países participantes

Argentina
Costa Rica
Cuba
Ecuador
El Salvador
España
Honduras
México
Nicaragua
Panamá
Rep. Dominicana
Venezuela

Ud. Técnica
España

Año de formación 1992; los Jefes y Jefas de Estado y de Gobierno, reunidos en su II Cumbre Iberoamericana (Madrid, España, 23 y 24 de julio), acordaron la creación del Programa de Televisión Educativa Iberoamericana (TEIb), como respuesta a la necesidad de un proyecto común que hiciera realidad una cultura de cooperación audiovisual en Iberoamérica.

Los Ministros de Educación de Iberoamérica reunidos en su XVI Conferencia (Declaración de Montevideo, 2006) acordaron apoyar la refundación y renovación del Programa TEIb teniendo en cuenta los nuevos escenarios tecnológicos y la convergencia de contenidos. Así, desde enero de 2007, el Programa TEIb se refunda y emprende el proceso de convergencia tecnológica y de contenidos educativos, culturales y científicos hacia un nuevo modelo de Televisión Educativa y Cultural Iberoamericana.

OBJETIVO

Contribuir, a través de la cooperación entre los países iberoamericanos, a promover los procesos propios en el ámbito de la comunicación educativa, cultural y científica impulsando la identidad iberoamericana, por medio de un proyecto multilateral acorde con los nuevos escenarios y con los ciudadanos como el centro de la actuación.

ESTRATEGIAS

- Contribuyendo al desarrollo de la educación, la ciencia y la cultura en Iberoamérica, mediante el uso de la televisión y demás tecnologías de la información y comunicación.
- Consolidando una red de iberoamericana de comunicación educativa, cultural y científica a través de la participación de sus naciones y la interacción de sus organismos adscritos.
- Promoviendo la coproducción de contenidos audiovisuales y multimedia de carácter educativo, cultural y científico en el marco de la cooperación iberoamericana.
- Impulsando la construcción de audiencias en la región a través del intercambio, distribución y difusión de contenidos que expresen nuestra diversidad cultural.

ACTIVIDADES Y LOGROS EN 2015

- **Cobertura informativa.** A lo largo del 2015 el equipo de TEIb cubrió más de 350 actos iberoamericanos relacionados con el mundo de la cultura, la educación, la ciencia y la televisión. Toda esta cobertura se transformó en notas audiovisuales para los distintos NCI (programas informativos producidos por TEIb), así como para producir programas especiales.

www.ibe.tv

ENLACE CON EL INFORME ANUAL 2015
http://segib.org/documento/informe-anual-de-teib-2015/

- **Producción de contenidos.** La principal actividad que se lleva a cabo desde TEIb es la producción y coproducción de contenidos educativos, culturales, científicos y de cooperación. En el año 2015 se realizaron un total de 1971 producciones propias.

La búsqueda de asuntos que reflejen a las mujeres, sus derechos y sus contribuciones es especialmente relevante en el Canal Cooperación y en el de Derechos Humanos; así como las ediciones especiales de los días 8 de marzo (Día Internacional de la Mujer) y 25 de noviembre (Día Internacional contra la violencia de género). Se destaca también, el programa Mujeres Científicas que comenzó a emitirse en marzo de 2016 y tendrá una periodicidad mensual.

TEIb cubrió en el 2015 más de 350 actos iberoamericanos relacionados con el mundo de la cultura, la educación y la ciencia.

GASTO EJECUTADO 935.816,70 €

El Canal de Televisión Satelital Iberoamericano ofrece un espacio para la diversidad de voces que conforman la región.

La televisión iberoamericana

Con el objetivo de dar cumplimiento a los acuerdos emanados de la XXIV Cumbre Iberoamericana de Jefes y Jefas de Estado y de Gobierno, celebrada en 2014 en Veracruz, los mandatarios de Iberoamérica acordaron en el Programa de Acción, la creación del Canal de Televisión Satelital Iberoamericano "Señal que nos une", con el que se pondrán al alcance la producción, coproducción e intercambio de contenidos culturales y educativos para toda la región.

Los primeros pasos para su materialización se dieron en abril de 2015, con la firma del Convenio que establece el marco de colaboración entre el Programa de Televisión Educativa y Cultural Iberoamericana (TEIb), Televisión Educativa de la Secretaría de Educación Pública de México y el Instituto Latinoamericano de la Comunicación Educativa (ILCE) para la creación del Canal Iberoamericano de televisión.

Mediante este Convenio Marco de Colaboración, se estableció que el Canal Iberoamericano fuera transmitido por medio de la Red Edusat, administrada conjuntamente por la Dirección General de Televisión Educativa de la Secretaría de Educación Pública de México, así como por el Instituto Latinoamericano de la Comunicación Educativa (ILCE). De esta manera, se pone a disposición del Programa TEIb la señal satelital por medio del Canal 18 que administra el ILCE de esta Red, la más importante en Latinoamérica por su cobertura geográfica en todo el continente americano.

Así es como el lanzamiento en diciembre del Canal Iberoamericano cumplió con el objetivo de renovar la narrativa en Iberoamérica, ofreciendo un espacio

"SEÑAL QUE NOS UNE" DISTRIBUYE UNA PROGRAMACIÓN CON CONTENIDOS EDUCATIVOS, CULTURALES, CIENTÍFICOS, TECNOLÓGICOS Y DE TEMÁTICA SOCIAL

para la diversidad de voces que conforman la región. El nuevo Canal representa un impulso para el desarrollo sostenible de la región, y sirve para dar una proyección global que logre transmitir la realidad de una región marcada por la riqueza cultural, su dimensión geográfica y diversidad social.

Es la primera emisora pública de Iberoamérica, una ventana a la cultura, la educación y la ciencia abierta a la cooperación. Nace como una red diseñada para promover la coproducción audiovisual, estimular la creatividad y fortalecer a las televisiones de servicio público. Además, es un canal de televisión vivo y en permanente construcción gracias a la participación ciudadana.

“Iberoamérica al Día”, noticiero de producción propia del canal, comenzó su andadura en el mes de diciembre informando sobre la actualidad iberoamericana e internacional, gracias a una amplia red de corresponsales y colaboraciones informativas. Asimismo, sus secciones muestran la riqueza cultural de Iberoamérica, junto con espacios dedicados a entrevistas y al análisis político y social de la región.

El Canal se presenta como un vehículo de comunicación abierto, una caja de resonancia de la riqueza y diversidad de la Comunidad Iberoamericana como reflejo de sus virtudes en el mundo actual:

- Crea contenidos educativos, culturales y científicos.
- Aprovecha la convergencia tecnológica y está disponible en varias plataformas.
- Fortalece la Agenda Digital Cultural Iberoamericana y contribuye al desarrollo de la ciudadanía digital.
- Da visibilidad a la cooperación.
- Fortalece la cohesión social y el desarrollo creativo.
- Contribuye a la formación de talentos en la generación de nuevos contenidos.

Registro de Redes Iberoamericanas

El Registro es el ámbito creado por la XVIII Cumbre Iberoamericana de Jefes y Jefas de Estado y de Gobierno, en la Secretaría General Iberoamericana, para la inscripción de las redes iberoamericanas.

El espacio iberoamericano cuenta con una enorme diversidad y heterogeneidad de espacios de articulación y trabajo que le dan una gran vitalidad y riqueza.

Los distintos actores que interactúan, configuran un entramado de relaciones gubernamentales, públicas y privadas de gran tradición.

La Conferencia Iberoamericana, como espacio intergubernamental, ha decidido idear mecanismos para el fortalecimiento de los espacios públicos, vinculando en mayor medida a la sociedad civil a la citada Conferencia.

Es por ello que el Registro de Redes Iberoamericanas tiene por objeto:

- Fortalecer e impulsar el trabajo de las distintas instancias y espacios que llevan a cabo acciones en el ámbito iberoamericano.
- Estimular el funcionamiento y articulación de las múltiples redes de ámbito iberoamericano.
- Potenciar la visibilidad de dichas redes iberoamericanas y de las organizaciones que las constituyen.
- Promover el aprovechamiento de las capacidades instaladas de dichas redes y de las organizaciones que las integran, vinculándolas a las iniciativas de la Conferencia Iberoamericana.
- Ser un instrumento de vinculación de las redes iberoamericanas con la Conferencia Iberoamericana.

La secretaria general iberoamericana, Rebeca Grynspan, junto a los representantes de las 12 redes inscritas en el Registro de Redes Iberoamericanas.

Reunión con los representantes de las redes inscritas en el Registro de Redes Iberoamericanas en la sede de la SEGIB, Madrid.

EXISTEN 12 REDES INSCRITAS EN EL REGISTRO CUYOS OBJETIVOS GIRAN EN TORNO A LA SALUD, LA EDUCACIÓN, LA INCLUSIÓN SOCIAL Y LA SOSTENIBILIDAD, ENTRE OTROS

¿Quiénes pueden solicitar la inscripción?

El Registro está abierto a las redes iberoamericanas que estén conformadas por un conjunto o grupo de al menos siete organizaciones (personas jurídicas) públicas o privadas; que entre sus miembros cuenten con organizaciones con asiento principal en, al menos, siete países iberoamericanos, debiendo incluir necesariamente miembros latinoamericanos e ibéricos; y, que acrediten una serie de requisitos relacionados con los objetivos de las redes, la membresía de las mismas, la antigüedad de funcionamiento (al menos tres años para las redes que no sean gubernamentales), la formalización y el funcionamiento efectivo de las mismas, entre otros.

Más información en:
www.segib.org/redesiberoamericanas

RED INTERGUBERNAMENTAL IBEROAMERICANA DE COOPERACIÓN TÉCNICA (RIICOTEC)

OBJETIVOS

Desde su creación, en 1991, sus objetivos son: el intercambio de información sobre programas y servicios; la programación de acciones dirigidas a la capacitación de recursos humanos apropiados, utilizando las posibilidades y recursos de los distintos países; la prestación de asistencia técnica, mediante el intercambio de profesionales especializados, y la mejora de la comunicación y difusión de experiencias innovadoras (Revista Enlace, página web www.riicotec.org y cuenta en la Red Social Twitter @riicotec) y la prospección, identificación y canalización de proyectos y fuentes de financiación.

ACTIVIDADES PRINCIPALES REALIZADAS EN 2015

- Proyectos de cooperación técnica. Riicotec ha llevado a cabo, gracias a la colaboración del Instituto de Mayores y Servicios Sociales, Imserso, 13 proyectos del ámbito de atención a las personas mayores (en Argentina, Chile, El Salvador y Perú) y a las personas con discapacidad (Chile, El Salvador, Guatemala, Panamá y Perú).
- Actividad institucional. La Red desarrolló también el pasado ejercicio una importante actividad institucional, entre la cual destaca: la celebración en Santiago de Chile, los días 23 y 24 de marzo de 2015, de la XXXIV reunión de su Comisión Permanente; la edición de dos números de la revista Enlace; la revisión y actualización de su página web del Imserso y la permanente actualización y mantenimiento de su cuenta en Twitter.

www.riicotec.org

MIEMBROS: 21 gobiernos de los países iberoamericanos.

RED IBEROAMERICANA DE GARANTÍAS (REGAR)

OBJETIVOS

Ser la red líder en el espacio iberoamericano para favorecer y potenciar la articulación de diferentes actores que realizan actividades de cobertura de garantía, para favorecer el acceso a la financiación y a la contratación/licitación pública, en las condiciones más favorables, de la micro, pequeña y mediana empresa iberoamericana.

LÍNEAS PRIORITARIAS DE ACTUACIÓN

Promover, facilitar y coordinar la información y transferencia de conocimiento de políticas, programas y apoyos para el desarrollo integral de los sistemas de garantía iberoamericanos en su actividad de favorecer el acceso a la financiación y a la contratación/licitación pública, en las condiciones más favorables, de la micro, pequeña y mediana empresa iberoamericana.

ACTIVIDADES PRINCIPALES REALIZADAS EN 2015

- Se celebró el 24 y 25 de septiembre de 2015 el XX Foro Iberoamericano de Sistemas de Garantía, bajo el lema "Sistemas de garantía: competitividad con inclusión financiera ", en Lima (Perú).
- Edición del Boletín electrónico de REGAR como medio de comunicación y difusión interna y externa entre las más de 8.500 direcciones.

- Presencia en diversos seminarios y jornadas como apoyo técnico e institucional. REGAR ha consolidado su presencia en los espacios de interlocución internacional, culminando en 2015, con la participación en la Task Force del Banco Mundial for the Design, Implementation and Evaluation of Public Credit Guarantee Schemes (CGCs) for Small and Medium Enterprises que ha elaborado los "Principles for Public Credit Guarantee Schemes (CGCs) for SMEs".
- Dentro del convenio de colaboración REGAR – SEBRAE se ha colaborado en la edición en español, portugués e inglés, de la publicación del documento nº 13 de la comisión de valoración de la Asociación Española de contabilidad y administración de empresas AECA "Los sistemas de garantía: claves para su implantación".
- A modo de "Observatorio de la actividad de los sistemas de garantía iberoamericanos", se ha recabado información y datos estadísticos a 31 de diciembre de 2014, durante 2015, de prácticamente el 100% de los sistemas y entes de garantía en Iberoamérica, lo que supone una cobertura total estadística de la actividad de unos 111 entes de garantía.

www.redegarantias.com

MIEMBROS: Usuarios públicos, privados y gubernamentales que representan a 20 países iberoamericanos.

RED/CONSEJO IBEROAMERICANO DE DONACIÓN Y TRASPLANTE (RCIDT)

OBJETIVOS

La RCIDT fue creada en septiembre de 2005 para ser una institución-estructura permanente. Nació con el objetivo de ser el punto de encuentro de diferentes iniciativas en materia de donación y trasplante de órganos, tejidos y células de los países de Iberoamérica.

LÍNEAS PRIORITARIAS DE ACTUACIÓN

- Programas de formación de profesionales en donación y trasplante.
- Definición de estándares y guías de práctica clínica.
- Análisis global de la situación de la donación y trasplante en Iberoamérica.
- Definición de áreas de mejora y cooperación en gestión y organización.
- Políticas de comunicación e información.
- Definición de estrategias de mejora en la terapia inmunosupresora.
- Análisis de los aspectos económicos de la donación y el trasplante.

ACTIVIDADES PRINCIPALES REALIZADAS EN 2015

- XV Reunión de la RCIDT. 3-5 de noviembre de 2015. Asunción (Paraguay).
- XI Edición del Master Alianza en Donación y Trasplante de Órganos, Tejidos y Células- Del 3 de febrero al 2 de Abril de 2015. España.
- IX Volumen de la Newsletter: Trasplante Iberoamérica.
- Declaración de Asunción en ocasión de los 10 años de la constitución de la Red Consejo Iberoamericano de Donación y Trasplante (RCIDT).
- Aprobación de la RECOMENDACIÓN REC -CIDT– 2015 (20) Papel y formación de los profesionales sanitarios de Cuidados Críticos y Urgencias en la donación de órganos de fallecidos.

www.transplant-observatory.org/rcidt/Pages/default.aspx

MIEMBROS: Ministerios de Salud de los países iberoamericanos (excepto Andorra).

RED IBEROAMERICANA MINISTERIAL DE APRENDIZAJE E INVESTIGACIÓN EN SALUD (RIMAIS)

OBJETIVOS

La Red Iberoamericana Ministerial de Aprendizaje e Investigación en Salud (RIMAIS) se ratificó en la XV Cumbre Iberoamericana de Jefes de Estado y de Gobierno, Salamanca, España, en octubre de 2005. Está dedicada al fortalecimiento de los sistemas nacionales de investigación en salud, la difusión de políticas y modelos de investigación en salud. El propósito es fortalecer las capacidades de los Ministerios de Salud, en el desarrollo de la función de rectoría para el aprendizaje y la investigación en salud pública, con el fin de avanzar en la reducción de brechas sociales e incidir en los determinantes de la salud.

La RIMAIS está conformada por representantes de alto nivel en el área de la ciencia y tecnología de los ministerios de Salud de 19 países iberoamericanos. Su misión es la de fortalecer la rectoría y gobernanza de la investigación para la salud en la región como paso previo para un mayor armonización, coordinación y alineamiento, de tal forma que se facilite la investigación colaborativa transnacional, la transferencia de tecnología y la movilidad de los científicos en el campo de la I+D+I Salud.

www.rimais.net

MIEMBROS: Ministerios de Salud de los 22 países iberoamericanos.

REDEMPRENDIA

OBJETIVOS

RedEmprendia promueve la innovación y el emprendimiento responsables. Lo hace desde el compromiso con el crecimiento económico, el respeto al medioambiente y la mejora de la calidad de vida, en línea con sus universidades. Su objetivo es hacer de la tercera misión de la Universidad, centrada en la transferencia del conocimiento y el desarrollo tecnológico, la innovación y el emprendimiento, un eje de actuación estratégico del Sistema Iberoamericano del Conocimiento, contribuyendo al desarrollo de la sociedad y la mejora de su calidad de vida impulsando una economía responsable, comprometida social y ambientalmente.

LÍNEAS PRIORITARIAS DE ACTUACIÓN

- Asentar el concepto y el compromiso por la “Universidad Emprendedora y Responsable” en el Espacio Iberoamericano del Conocimiento.
- Ayudar a crear y desarrollar ecosistemas innovadores y emprendedores, sobre todo en los espacios de influencia de la Red.
- Fortalecer el crecimiento socioeconómico de la región mediante la promoción del tejido empresarial basado en el conocimiento, en el desarrollo tecnológico y la innovación.
- Ser una pieza relevante del apoyo del grupo Santander al emprendimiento universitario en la región, siguiendo las directrices marcadas en la Carta de Rio 2014.
- Ser un agente activo y relevante en la consolidación del Espacio Iberoamericano del Conocimiento.
- Ser un modelo de cooperación universitaria de referencia mundial en programas de emprendimiento y de promoción de la innovación.
- Atender los desequilibrios de género y las especiales necesidades de colectivos desfavorecidos en su imprescindible incorporación a la economía social y cooperativa, así como al emprendimiento innovador.

- Ser un interlocutor de prestigio para la Universidad, la empresa, la sociedad y los gobiernos iberoamericanos, capaz de incidir en políticas públicas y académicas en el ámbito de la Red.
- Agregar valor a sus asociados y a las entidades colaboradoras, mejorando sus indicadores de resultados en la tercera misión.
- Mejorar el conjunto del Sistema Universitario Iberoamericano mediante el fortalecimiento del liderazgo de las universidades asociadas a la Red en la transferencia de I+D, la innovación y el emprendimiento.

ACTIVIDADES PRINCIPALES REALIZADAS EN 2015

- Desafío Millennials. 1ª edición. 100 participantes de 7 países, 4 desafíos, 12.000€ en premios.
- RedEmprendia Solutions. 1ª edición, en colaboración con Repsol. 26 propuestas recibidas, 5 preseleccionadas.
- RedEmprendia Landing. 17 empresas y 13 profesionales seleccionados.
- Solicitud y aceptación del programa SOLA. Dotación: 925.000€.
- Conferencia Iberoamericana de Ciudades del Conocimiento, Innovadoras y Emprendedoras. 28 ponentes y 2.000 asistentes de 14 países.
- Nueva publicación "La transferencia de la I+D, la innovación y el emprendimiento en las universidades. Educación Superior de Iberoamérica. Informe 2015". Participación de más de 40 expertos e investigadores de 21 países.
- Colaboración con Demand Solutions, Yuzz – Jóvenes con Ideas, Fórum Impulsa, Foro E2I2, CRUE, Ministerio de Ciencia, Tecnología e Innovación Productiva de Argentina.
- Diseño del documento RedEmprendia Horizonte 2020.
- Curso Babson Senior.
- Difusión de noticias sobre emprendimiento.

www.redemprendia.org

MIEMBROS: Instituciones universitarias de 7 países de Iberoamérica.

RED IBEROAMERICANA DE ORGANISMOS Y ORGANIZACIONES CONTRA LA DISCRIMINACIÓN (RIOOD)

OBJETIVOS

La RIOOD es un espacio dinámico de construcción de vínculos de cooperación, comunicación, incidencia y coordinación interinstitucional entre organismos públicos, organismos regionales, internacionales y/o multilaterales, organizaciones de la sociedad civil e instituciones académicas de Iberoamérica encargadas de prevenir, investigar y/o atender las consecuencias de prácticas discriminatorias por medio de acciones conjuntas en los ámbitos públicos y privados, nacionales y regionales.

LÍNEAS PRIORITARIAS DE ACTUACIÓN

- Fortalecimiento de los mecanismos de comunicación e intercambio de información entre los organismos y organizaciones integrantes de la Red.
- Fortalecimiento de las capacidades institucionales de los organismos y organizaciones integrantes, a través de la profesionalización de sus representantes y/o equipos de trabajo.
- Realización de estudios de investigación sobre el fenómeno de la discriminación y sus distintas manifestaciones, para la identificación –entre otros- de los aspectos jurídicos, culturales y sociológicos intervinientes en la región, con vistas a obtener herramientas para la difusión de buenas prácticas y para la promoción de legislación y políticas públicas antidiscriminatorias.

- Coordinación de acciones conjuntas con los organismos internacionales y/o regionales con el fin de incidir en los procesos coyunturales. Se destaca el fortalecimiento en el diálogo y articulación institucional con la Sección Antidiscriminación Racial de la Oficina del Alto Comisionado por los Derechos Humanos de Naciones Unidas, así como la vinculación y coordinación establecida con la agenda de la SEGIB.

www.redriood.org

MIEMBROS: 40 integrantes de 18 países, de los cuales 22 son organismos gubernamentales, 12 organismos no gubernamentales, nacionales e internacionales, 2 instituciones académicas, 2 organismos regionales y 2 organismos internacionales.

RED IBEROAMERICANA DE PROTECCIÓN DE DATOS

OBJETIVOS

- Promover la cooperación, el diálogo y el uso compartido de la información para el desarrollo de iniciativas y políticas de protección de datos.
- Promover políticas, tecnologías y metodologías que permitan garantizar el derecho fundamental a la protección de datos personales.
- Brindar asistencia técnica y transferencia de conocimientos tecnológicos.
- Promover acuerdos con instituciones públicas o privadas.
- Promover programas de capacitación entre sus miembros, así como la información a los ciudadanos sobre el uso y destino de sus datos personales, y de sus derechos.

LÍNEAS PRIORITARIAS DE ACTUACIÓN

- Garantizar el ejercicio del derecho fundamental a la protección de datos personales.
- Promover normativa reguladora del derecho y autoridades de control.
- Promover el desarrollo económico y comercial en los países iberoamericanos que cuentan con un sistema de protección efectiva del derecho.

ACTIVIDADES PRINCIPALES REALIZADAS EN 2015

- Foro "Libertad de Expresión y Protección de Datos Personales". Lugar de celebración: México, DF. Organizador: INAI.
- XIII Encuentro Iberoamericano de Protección de Datos. Lugar: Lima. Organizador: RIPD-Autoridad Nacional de Protección de Datos Personales de Perú.
- III Congreso Internacional de Protección de Datos. Lugar: Medellín. Organizador: Superintendencia de Industria y Comercio de Colombia.
- Seminario-Taller Internacional de Diseño de una Normativa de Protección de Datos Personales para la Función de Transparencia y Control Social (FTCS) de la República de Ecuador. Lugar: Quito. Organizador: Fundación CEDDET (programa EUROsociAL)-FTCS de Ecuador.
- Seminario internacional "El anteproyecto brasileño de Protección de Datos Personales en perspectiva comparada". Lugar: Brasilia. Organizador: Fundación CEDDET (programa EUROsociAL)-Secretaría Nacional de Consumidor-Ministerio de Justicia y Derechos Humanos de Brasil.
- Seminario "Los nuevos retos de la privacidad. El tratamiento masivo de los datos personales". Lugar: Montevideo. Organizador: AECID-RIPD.
- Curso on line de Protección de Datos para empleados y directivos de las entidades integrantes de la RIPD. Organizador: Fundación CEDDET (Programa PIFTE de la AECID)-RIPD.

www.redipd.es

MIEMBROS: Autoridades gubernamentales de 21 de los 22 países iberoamericanos.

RED IBEROAMERICANA DE BOSQUES MODELO (RIABM)

La Red Iberoamericana de Bosques Modelo (RIABM) enlaza territorios donde se impulsan iniciativas para el manejo sostenible y la gobernanza participativa de los recursos naturales. Es una alianza voluntaria entre Bosques Modelo que está respaldada por representaciones gubernamentales de cada país miembro, la cual está adscrita a la Red Internacional de Bosques Modelo.

Los Bosques Modelo son modelos de gestión territorial que se centran en las personas trabajando en alianzas con una visión común del desarrollo humano sostenible de un territorio extenso con distintos usos y valores de la tierra y en donde el ecosistema forestal juega un papel importante.

OBJETIVOS

- Promover la difusión y el conocimiento sobre los procesos de Bosques Modelo.
- Lograr la sostenibilidad financiera de la RIABM y de la Gerencia para poder brindar un apoyo estable a sus miembros.
- Apoyar a la consolidación de los Bosques Modelo.
- Lograr que los Bosques Modelo sean referentes de la gestión territorial sostenible participativa del paisaje forestal para incidir en la formulación e implementación de las políticas públicas a diferentes niveles.

LÍNEAS PRIORITARIAS DE ACTUACIÓN

- Visibilizar a la RIABM y su accionar en los contextos nacionales e internacionales, incluido con otras redes de Bosques Modelo.
- Contribuir al fomento de la investigación científica y aplicada y el intercambio regional de ideas, soluciones, tecnologías y experiencias, entre los Bosques Modelo.
- Apoyar la gestión y ejecución de proyectos de investigación (ciencia, tecnología e innovación) y de desarrollo.
- Promover espacios y oportunidades para lograr la incidencia con actores clave para la generación de políticas públicas.

ACTIVIDADES PRINCIPALES REALIZADAS EN 2015

- Reunión anual del Directorio de la RIABM en Puerto Rico con representación de los países miembros de esta red y socios corporativos.
- Más de 10 investigaciones realizadas y publicadas en temas relacionados al manejo de recursos naturales.
- Participación en el XIV Congreso Mundial Forestal en Durban con presentaciones orales y posters.
- El tema de Bosques Modelo fue presentado en más de 10 eventos internacionales en Latinoamérica.
- Incorporación de nuevos de Bosque Modelo a la RIABM. Se trata del Nor Oeste de Olancho en Honduras y Chocó Andino en Ecuador, sumando un total de 32 Bosques Modelo.
- Desarrollo de proyectos de Mitigación (Sico Paulaya) y Adaptación al Cambio Climático (EcoAdapt y Climiforad) con diferentes fuentes de financiamiento.
- Gestión de tres nuevos proyectos en red relacionados a temas de restauración de paisajes y manejo de bosques secundarios (Iniciativa 20x20 con WRI, Fondo de Micro-finanzas para el Desarrollo de Luxemburgo y un IKI del BMU de Alemania).
- XXVII Curso Internacional de Manejo Diversificado de Bosques Naturales en Costa Rica.
- Realización del taller regional sobre "aloración de servicios ecosistémicos" en Puerto Rico y "Restauración a escala territorial: Avances y oportunidades en Bosques Modelo" – La Habana, Cuba.
- Curso-Taller Metodología Escuelas de Campo, Prevención y manejo de conflictos y Foro Nacional de Territorio Climáticamente Inteligentes (TCI) en Honduras.

www.bosquesmodelo.net

MIEMBROS: La Red enlaza actualmente a 32 territorios de Bosque Modelo, gracias al compromiso de 15 países miembros.

RED IBEROAMERICANA DE ESTUDIOS INTERNACIONALES (RIBEI)

La Red Iberoamericana de Estudios Internacionales (RIBEI) es una asociación sin ánimo de lucro, fundada en Buenos Aires el 18 de noviembre del año 2010, que conecta a un grupo de 44 think tanks, institutos de investigación universitarios, consejos de relaciones internacionales y otros centros de estudios especializados en relaciones internacionales procedentes de 16 países del ámbito iberoamericano que comparten la naturaleza no lucrativa, independencia de la actividad académica e investigadora y la ausencia de posición prefijada sobre las cuestiones objeto de su estudio.

La Secretaría General Iberoamericana, el Banco Interamericano de Desarrollo y CAF-Banco de Desarrollo de América Latina son observadores de la Red y contribuyen asimismo al desarrollo de las actividades de la Red.

OBJETIVOS

La iniciativa, surgida en el contexto de la conmemoración de los bicentenarios de las independencias en América Latina, tiene por objetivo establecer un nuevo mecanismo de cooperación para el desarrollo del pensamiento latino americano especializado en su sentido más amplio y desde una perspectiva estratégica orientada al análisis del presente y del futuro de las relaciones entre Iberoamérica y el resto del mundo, en una línea claramente prospectiva.

LÍNEAS PRIORITARIAS DE ACTUACIÓN

- La Red tiene amplia representación regional. La experiencia de sus asociados y observadores permite generar sinergias entorno a análisis altamente especializados sobre temas centrales de América Latina y del espacio Iberoamericano desde la perspectiva de las relaciones internacionales tales como: la integración regional, integración de América Latina en el mundo, construcción de infraestructuras y situación política, económica o social.
- Las líneas de trabajo son establecidas anualmente en la Asamblea General de la Red por expertos en relaciones internacionales que representan los centros asociados de la Red. Algunas de estas líneas son desarrolladas en una Conferencia internacional anual, eje de las actividades de la Red, que tiene lugar en la sede de uno de los asociados. Su preparación cuenta con la información aportada y trabajada desde la Web RIBEI www.ribei.org operativa desde 2011.
- Hasta el momento, se han celebrado cuatro conferencias internacionales: “Crisis económica y nueva gobernanza internacional” (2010: Buenos Aires); “Crisis global y reequilibrios de poder: retos y oportunidades para Iberoamérica” (2011: Quito); “Política Exterior, integración regional e infraestructuras” (2012: DF México); “Nuevas tendencias de cooperación política y comercial y su impacto regional” (2014: Sao Paulo).

www.ribei.org

MIEMBROS: Think tanks, institutos de investigación universitarios, consejos de relaciones internacionales y otros centros de estudios especializados en relaciones internacionales procedentes de 16 países iberoamericanos.

RED IBEROAMERICANA DE COOPERACIÓN JURÍDICA INTERNACIONAL (IBERRED)

IberRed fue constituida el 30 de octubre de 2004 en Cartagena de Indias (Colombia) con el consenso de la Conferencia de Ministros de Justicia de los Países Iberoamericanos (COMJIB), la Cumbre Judicial Iberoamericana (CJI) y la Asociación Iberoamericana de Ministerios Públicos (AIAMP). Es una estructura informal con un secretario general, actualmente Arkel Benítez Mendizábal, integrada por “Puntos de Contacto y Enlaces” procedentes de los Ministerios de Justicia, Ministerios Públicos, y Poderes Judiciales de los 22 países que componen la Comunidad Iberoamericana de Naciones Andorra, Argentina, Bolivia, Brasil, Chile, Colombia, Costa Rica, Cuba, Ecuador, El Salvador, España, Guatemala, Honduras, México, Nicaragua, Panamá, Paraguay, Perú, Portugal, República Dominicana, Uruguay y Venezuela más el Tribunal Supremo de Puerto Rico.

OBJETIVOS

IberRed está orientada a la optimización y al reforzamiento de la cooperación jurídica internacional y de sus instrumentos jurídicos internacionales en materia civil y penal entre los países de la Comunidad Iberoamericana de Naciones.

Los miembros de IberRed cuentan con un sistema de comunicación denominado Iber@ del que se puede destacar su fácil uso y accesibilidad, así como la seguridad y confidencialidad exigible en este ámbito de cooperación transfronteriza gracias a su sistema de autenticación, que no requiere de un software.

ACTIVIDADES PRINCIPALES REALIZADAS EN 2015

- VII Reunión Plenaria de Puntos de Contacto y Enlaces de IberRed-Celebración del X Aniversario de creación de la Red. Reunió en la Ciudad de Panamá del 23 al 25 de febrero a más de 100 puntos de contacto y enlaces de 21 de los 23 países miembro de IberRed, representantes de la Secretaría General de INTERPOL, la Conferencia de La Haya de Derecho Internacional Privado, Eurojust y la Dirección del Centro de Capacitación Judicial para Centroamérica y el Caribe.
- Participación en el 13º Congreso de las Naciones Unidas para la Prevención del Delito y la Justicia Penal que tuvo lugar en Doha, del 12 al 19 de abril 2015.
- III Reunión de Puntos de Contacto y Enlaces de IberRed sobre Extradición y Asistencia Legal Mutua en Materia Penal. Tuvo lugar en el Centro de Formación de la AECID en Antigua, Guatemala del 27 al 31 de julio de 2015.
- I Encuentro sobre Cooperación Jurídica Internacional en materia de Obligaciones Alimentarias de IberRed, en el Centro de Formación de la AECID en Cartagena de Indias, Colombia del 28 al 30 de septiembre de 2015.
- IX Reunión del Grupo de Apoyo a la Secretaría General de IberRed. Madrid, 19 de octubre de 2015. El principal tema tratado y consensuado fue la necesidad de dotar a las comunicaciones que se crucen a través del Iber@ de la validez jurídica requerida en los procesos judiciales, para la tramitación de solicitudes de cooperación jurídica internacional, sin necesidad de utilizar alguna otra vía como el Courier o el correo postal.
- Coordinación y colaboración con la Cumbre Judicial Iberoamericana dando seguimiento al Protocolo Iberoamericano de Cooperación Judicial Internacional y elaboración del nuevo capítulo relacionado con Sustracción Internacional de Menores. Asimismo, validación del trabajo que se lleva a cabo por COMJIB/IberRed para la adopción de un Convenio Iberoamericano que dote de validez jurídica internacional las comunicaciones para el envío y remisión de solicitudes de cooperación jurídica internacional por medio de IberRed y del Iber@.
- Designación del secretario general de COMJIB/IberRed. En la XIX Asamblea Plenaria de la COMJIB que tuvo lugar en República Dominicana en mayo de 2015 fue electo D. Arkel Benítez Mendizábal, de nacionalidad guatemalteca, como secretario general de la COMJIB y de IberRed para un período de cuatro años.

www.iberred.org

MIEMBROS: Ministerios de Justicia, Fiscalías y Ministerios Públicos, y Poderes Judiciales de los 22 países que componen la Comunidad Iberoamericana de Naciones.

RED IBEROAMERICANA DE MIGRACIONES PROFESIONALES DE SALUD (RIMPS)

OBJETIVOS

La OMS en su estrategia global de recursos humanos para la salud 2030, asumiendo el compromiso del logro de la cobertura universal y la contribución de los sistemas de salud a las metas de desarrollo sostenible, enfatiza la necesidad de formular políticas de recursos humanos para la salud.

Tanto en el ámbito regional como mundial, con la perspectiva de enfrentar el reto de la cobertura universal, los recursos humanos para la salud adquieren una relevancia clave. La búsqueda de la fuerza de trabajo adecuada en salud, motivada y distribuida en los lugares adecuados de manera que sea factible la atención de las necesidades de nuestras poblaciones, se ha convertido en uno de las líneas clave de análisis y desarrollo.

LÍNEAS PRIORITARIAS DE ACTUACIÓN

Las migraciones de profesionales de salud es protagonista por lo que representa en sí misma y por constituirse en una de las puertas de entrada para la reflexión general sobre la fuerza de trabajo en salud, su rectoría y su gobernanza. La acción europea Migraciones Profesionales una oportunidad para el Desarrollo Compartido –MPDC- integra los esfuerzos de la RIMPS, de su Secretaría Técnica -Ministerio de Salud Pública de Uruguay- con las líneas de acción de la Unión Europea, OPS y de la EASP en este ámbito. En este marco se han desarrollado diferentes iniciativas e importantes avances en el análisis de los fenómenos vinculados a las migraciones de profesionales en la región, específicamente en la gestión de flujos en busca del beneficio mutuo y en el establecimientos de acuerdos bilaterales y multilaterales cuyo análisis y debate puede ser del mayor interés para su apropiación por los integrantes de la red y profesionales e instituciones interesadas.

ACTIVIDADES PRINCIPALES REALIZADAS EN 2015

- Participación activa en la consulta pública sobre la Estrategia Global de RHS 2030 abierta por la OMS.
- Participación y aportes en la reunión. "Construyendo una nueva agenda de RH para la salud" realizada en Buenos Aires, Argentina, OPS/OMS, en donde las migraciones profesionales, la planificación de recursos humanos y la revisión del código fueron parte de los contenidos.
- Tratamiento del Código en los cursos de planificación de RHS y su divulgación principalmente a través del gestor MPDC.
- Propuesta de variables mínimas que deberían contener los registros de profesionales en la región de manera que, junto a la información básica necesaria para el adecuado seguimiento y planificación de los RHS, pueda hacerse un seguimiento de la migración profesional.
- Elaboración y difusión del plan anual de actividades.

www.mpdc.es

MIEMBROS: Ministerios de Salud de 20 de los 22 países iberoamericanos.

ENCUENTROS DE AUTORIDADES COMPETENTES EN MEDICAMENTOS DE LOS PAÍSES IBEROAMERICANOS (RED EAMI)

La red EAMI está conformados por las agencias o direcciones de medicamentos vinculados al Ministerio de Sanidad o instituciones de investigación en salud pública de veintidós países de Iberoamérica: Andorra, Argentina, Bolivia, Brasil, Chile, Colombia, Costa Rica, Cuba, Ecuador, El Salvador, España, Guatemala, Honduras, México, Nicaragua, Panamá, Paraguay, Perú, Portugal, República Dominicana, Uruguay y Venezuela.

La coordinación de la red EAMI se realiza mediante un Secretariado técnico conformado por las Autoridades en Medicamentos de El Salvador, Paraguay, Argentina, Portugal y España.

OBJETIVOS

- Potenciar la cooperación, colaboración, coordinación y comunicación entre las autoridades sanitarias de la Red de modo que permita incrementar la calidad, la eficiencia y el impacto de las actuaciones de cada Autoridad regulatoria.
- Compartir experiencias e información técnica, científica y regulatoria del sector de los medicamentos y dispositivos médicos entre los países mediante redes de expertos.
- Implementar los planes de trabajo, proyectos y programas acordados en cada línea temática y temas de interés.
- Poner en marcha un plan de comunicación efectivo entre los miembros de la Red, los organismos internacionales correspondientes y la sociedad.

- Impulsar las relaciones de complementariedad con organismos o instituciones internacionales del sector del medicamento, la salud y la cooperación internacional, evitando la duplicidad de esfuerzos.
- Facilitar las buenas prácticas regulatorias entre los miembros de la Red, en las actuaciones de evaluación e inspección de la calidad, seguridad y eficacia de los medicamentos y productos sanitarios, basada en la gestión de riesgos.
- Fomentar el fortalecimiento de las capacidades regulatorias de las autoridades sanitarias de Iberoamérica.

LÍNEAS PRIORITARIAS DE ACTUACIÓN

En el plan estratégico 2014-2018, se han identificado cinco líneas temáticas como prioritarias:

- Incremento de la seguridad en el uso de los medicamentos. Proyecto: Consolidación del Sistema Regional de Farmacovigilancia en ocho Países de Centroamérica.
- Lucha contra los medicamentos falsificados y fraudulentos en Iberoamérica. Proyecto: Implementación del Sistema FALFRA, un nuevo sistema de intercambio rápido de información y alertas sobre medicamentos falsificados y fraudulentos en Iberoamérica.
- Formulario Iberoamericano. Normalización de las actividades relacionadas con preparaciones magistrales y oficinales elaboradas en farmacias y servicios de farmacia hospitalarios de Iberoamérica.
- Incremento de las garantías de protección de los derechos de los sujetos en investigación mediante el fortalecimiento de la Inspección de Buena Práctica Clínica y aspectos éticos en los ensayos clínicos en Iberoamérica. Proyecto Formulario Iberoamericano.
- Fortalecimiento de la evaluación de estudios de bioequivalencia de medicamentos genéricos en Iberoamérica.

ACTIVIDADES PRINCIPALES REALIZADAS EN 2015

- En abril, la Red EAMI ha sido inscrita con el Nº RRI/012 en el registro de Redes Iberoamericanas de la Secretaria General Iberoamericana (SEGIB), previa consulta a los países miembros de la Conferencia Iberoamericana. Mediante éste registro se reconoce el trabajo realizado de la red EAMI desde sus inicios en 1997 hasta el 10º Encuentro celebrado en El Salvador 2014 con la firma del acta de constitución, el plan estratégico 2014-2018 y, la estructura y reglas de funcionamiento.
- Ceremonia de premiación de la Fundación Unión Europea, América Latina y el Caribe (EU-LAC) a la EAMI por el sistema de intercambio rápido de información sobre medicamentos falsificados (FALFRA) en Iberoamérica. La entrega del premio la realizó Federica Mogherini, Alta Representante de la Unión para Asuntos Exteriores y Política de Seguridad y Vicepresidenta de la Comisión Europea a Rubén Moreno, Secretario General de Sanidad y Consumo del MSSSI, en representación de la red EAMI.
- Nueva web de la Red EAMI www.redeami.net en sustitución de la antigua www.portaleami.org.
- Dentro de los acuerdos de colaboración que implican a varios países se destaca el Memorando de Cooperación entre la Agencia Española de Medicamentos y Productos Sanitarios y la Secretaría Ejecutiva del Consejo de Ministros de Salud de Centroamérica y República Dominicana, para la Consolidación del Programa Regional de Farmacovigilancia en Centroamérica y República Dominicana (en ejecución); y el Memorando Marco de Entendimiento para la cooperación técnica sobre regulación y uso de medicamentos y productos sanitarios entre la Agencia Española de Medicamentos y Productos Sanitarios y la Organización Panamericana de la Salud/Organización Mundial de la Salud (en negociación).
- Entre las actividades de formación que contribuyen al fortalecimiento de capacidades o competencias del personal técnico de la Red EAMI destacan el Programa Iberoamericano de Formación Técnica Especializada (PIFTE) de la Agencia Española de Cooperación Internacional para el Desarrollo (AECID), celebrado en mayo en Cartagena de Indias, Colombia para impulsar el intercambio de experiencias en la lucha contra los medicamentos falsificados y fraudulentos en Iberoamérica y la implementación del sistema FALFRA; y la pasantía sobre la evaluación de estudios de bioequivalencia de medicamentos genéricos, fase on line y presencial en Madrid.

www.portaleami.org

MIEMBROS: Autoridades competentes en Medicamentos de 22 países Iberoamericanos.

Cumbre Mundial sobre el Desarrollo Sostenible 2015 en el marco del 70° período de sesiones de la Asamblea General de Naciones Unidas, Nueva York, septiembre de 2015.

04

RELACIONES INSTITUCIONALES Y SOCIOS DE LA SEGIB

La proyección internacional de la Conferencia Iberoamericana

El Convenio de Santa Cruz de la Sierra, constitutivo de la SEGIB, estableció en el primero de los cuatro apartados en los que se fijan los objetivos de la organización, el de "Contribuir al fortalecimiento de la Comunidad Iberoamericana y asegurarle la proyección exterior".

Desde la creación de la SEGIB, a la fecha se han marcado con claridad las prioridades en dicha materia, en particular en las XV, XVIII y XXIII Cumbres de 2005, 2008 y 2013, respectivamente.

En ellas se fijaron los lineamientos para la proyección internacional del espacio iberoamericano, priorizando: a nivel de organismos internacionales, el sistema universal como Observador ante la Organización de las Naciones Unidas y sus organismos especializados; en lo regional: la relación con la Unión Europea –con la que se ha suscripto un Memorando de Entendimiento desde el año 2006- y CELAC –desde su conformación-; a nivel subregional:

Rebeca Grynspan durante su intervención en el Grupo de Trabajo "América Latina y Caribe" – COLAC, Bruselas (Bélgica), septiembre de 2015.

"HEMOS CUMPLIDO CON EL OBJETIVO DE PROMOVER LA PROYECCIÓN DE LA COMUNIDAD IBEROAMERICANA GRACIAS A LAS RELACIONES CON UE, ONU, CELAC Y OTROS ACTORES INTERNACIONALES"

con las organizaciones que abarcan los espacios intralatinoamericanos; y, finalmente: con aquellos organismos que puedan realizar aportaciones significativas.

En relación con Estados no miembros, el Consenso de San Salvador fijó con claridad dos categorías de países con los que priorizar la relación: aquellos que tuvieran fuertes vínculos históricos, lingüísticos y culturales con los países miembros y aquellos otros que pudieran realizar aportaciones significativas.

Dado que las relaciones con estos actores, tanto a nivel estatal como de organizaciones internacionales, constituyen una herramienta imprescindible para promover la proyección internacional de la Comunidad Iberoamericana y fortalecer sus acciones de cooperación, la agenda de trabajo ha sido especialmente intensa y sistemática.

Proyección y vinculación con CELAC y UE

En cumplimiento del mandato emanado de la XXIII Cumbre Iberoamericana respecto de establecer un contacto regular y de cooperación con la Comunidad de Estados Latinoamericanos y Caribeños (CELAC) y ampliar la relación con la Unión Europea, se llevaron a cabo una serie de acciones, entre las que cabe destacar:

- Participación en la III Cumbre CELAC, en enero de 2015 en Costa Rica.
- Participación, junto a la Alta Representante de la Comisión Europea para Asuntos Exteriores y Política de Seguridad, Federica Mogherini, en la presentación del Año Europeo del Desarrollo 2015, en febrero de 2015 en Madrid, España.
- Participación en el VIII Encuentro de la Sociedad Civil Organizada de la Unión Europea, América Latina y el Caribe: "La Unión Europea y América Latina y el Caribe: Desafíos Comunes y Oportunidades Conjunta", organizado por el Comité Económico y Social Europeo en marzo de 2015 en Bruselas, Bélgica.
- Participación en VII Cumbre de las Américas celebrada en abril de 2015 en Panamá.
- Participación en la II Cumbre UE-CELAC celebrada en junio de 2015 en Bruselas, Bélgica.
- Seminario EUROLAT "The European Union and Latin America: common challenges and opportunities", celebrado en mayo de 2015 en Bruselas, Bélgica.
- Participación en el Grupo de Trabajo "América Latina y Caribe" de la Comisión Europea COLAC en septiembre de 2015 en Bruselas, Bélgica.
- Encuentro del Programa EuroSocial 2015 en octubre de 2015 en Casa de América, Madrid, España.
- III Foro Chile – Unión Europea, 21 y 22 julio de 2015 en Chile.

Además de la participación en diversos eventos de alto nivel, cabe resaltar los contactos con distintas autoridades de las instituciones europeas y las presidencias de CELAC.

Participación de la secretaria general iberoamericana, Rebeca Grynspan, en la III Cumbre CELAC, 28 y 29 de enero, Costa Rica. Imagen: Cancillería de Colombia.

La secretaria general iberoamericana en el IV Foro Global de Sostenibilidad, celebrado los días 1 y 2 de julio de 2015 en Madrid.

Proyección internacional en otros espacios y países

En el marco del estatuto de Observador reconocido a la Conferencia Iberoamericana, se participó del 70º periodo de sesiones de la Asamblea General de Naciones Unidas, en septiembre de 2015 en Nueva York (EE.UU).

Asimismo, con el objeto de incorporar la perspectiva iberoamericana, se participó de:

- Seminario "Las mujeres en el poder y en la toma de decisiones: construyendo un mundo diferente", organizado por ONU Mujeres y el Gobierno de Chile, en febrero de 2015 en Chile.
- Retiro del Secretario General de Naciones Unidas con los Secretarios Generales de Organizaciones Regionales, en mayo de 2015 en Nueva York, Estados Unidos.
- Reunión anual del Banco Mundial y el Fondo Monetario Internacional los días 9-11 de octubre de 2015 en Lima, Perú.
- Comité Ejecutivo Anual 2015 de UNICEF en junio de 2015 en Nueva York, Estados Unidos.
- Global Transformation Forum organizado por el PNUD, 21 de octubre de 2015 en Malasia.
- Advisory Panel for World Development Report 2017 on Governance and the Law del Banco Mundial, el 1 de noviembre de 2015 en Washington DC. (EE.UU).

Por otra parte, en el ámbito internacional y subregional se participó de eventos de alto nivel, entre los que destacan:

- VII Conferencia Italia-América Latina y Caribe, organizada por el Instituto Italo-Latinoamericano (IILA) y el Gobierno de Italia, en junio de 2015, en Milán, Italia.
- World Economic Forum: Reunión del Consejo Empresarial Regional de América Latina, en enero de 2015 en Suiza.
- IV Foro Global de Sostenibilidad, los días 1 y 2 de julio de 2015 en Madrid, España.
- Inauguración de la III Edición de la Cátedra Iberoamericana Global "Creación de Espacios Comunes: la Educación, la Innovación, la Cultura y el Conocimiento en Europa, América Latina y el Caribe", organizada por el Instituto Europeo de

Estudios Internacionales y la Embajada de España en Estocolmo, en mayo de 2015 en Suecia.

- VII Foro Económico Internacional sobre América Latina y el Caribe organizado por la OCDE, en junio de 2015 en Francia.
- Foro sobre nueva generación para las Américas organizado por el Club de Madrid, en agosto de 2015 en Bogotá, Colombia.
- First meeting of the Lead Authors of the International Panel on Social Progress (IPSP), Bilgi University en Agosto de 2015 en Estambul, Turquía.
- XIX Conferencia Internacional de la CAF, en septiembre de 2015 en Washington DC., EE.UU.
- XVI Reunión Anual del Foro Iberoamérica, en octubre de 2015 en Barcelona, España.
- Canning Conference. Mansion House, en octubre de 2015 en Londres, Inglaterra.
- Reunión del Círculo de Montevideo: "Crisis de la gobernanza de la democracia representativa", en octubre de 2015 en Alicante, España.
- Encuentro Internacional "Pensando América Latina: convergencia en la diversidad" el 4 de noviembre de 2015 en Santiago de Chile, Chile.
- Board Meeting IIED, en marzo de 2015 en Londres, Inglaterra.
- Conferencia inaugural del Seminario Bertelsmann: “Los retos de la educación en Latinoamérica”, organizado por la Fundación Euroamérica, en noviembre de 2015 en Madrid, España.
- VIII Encuentro de Economistas organizado por la SEGIB y la CAF, los días 13 y 14 de julio de 2015 en Madrid, España.
- High-level Multistakeholders Strategy Forum on “Scaling-up Global Support for South-South and Triangular Cooperation in the Context of the Post-2015 Development Agenda” el 24 de Agosto de 2015 en Macao, China.

VIII Encuentro de Economistas organizado por la SEGIB y CAF los días 13 y 14 de julio de 2015 en Madrid, España.

“LAS VISITAS A SUIZA, EE.UU., INGLATERRA, TURQUÍA Y RUSIA CONTRIBUYERON A VISIBILIZAR Y PROYECTAR LA COMUNIDAD IBEROAMERICANA EN EL ÁMBITO EXTRARREGIONAL”

- 3er Foro Mundial de Desarrollo Económico Local, 13-16 octubre de 2015 en Turín, Italia.
- 5th OECD Wolrd Forum on Statistics Knowledge and Policy el 13 de octubre de 2015 en México.
- 10th Global Meeting of the Emerging Markets Forum el 3 de noviembre de 2015 en Tokyo, Japón.

Asimismo, y con respecto a la vinculación del espacio iberoamericano con otros países, en el año 2015 se visitaron tres países que ostentan el estatuto de Observador Asociado: Italia, Francia y Bélgica; y otros seis países extrarregionales como Suecia, Suiza, EEUU, Inglaterra, Turquía y Rusia. Las visitas tuvieron por objeto participar en conferencias o reuniones de alto nivel para visibilizar y proyectar internacionalmente el acervo iberoamericano.

Cabe destacar la relación permanente que se mantiene con el resto de las formaciones que componen los denominados tres espacios lingüísticos: Comunidad de Países de Lengua Portuguesa (CPLP), Francofonía y SEGIB.

El presidente costarricense, Luis Guillermo Solís, y la secretaria general iberoamericana, Rebeca Grynspan, en el I Encuentro de Corresponsabilidad Intergeneracional ante el Cambio Climático celebrado el 5 de noviembre de 2015 en Costa Rica.

Visitas de la Secretaria General Iberoamericana a países iberoamericanos

Con el objeto de tener un contacto directo con los más altos representantes de los países miembros, la secretaria general iberoamericana visitó en este período, diez países iberoamericanos: Colombia, Brasil, Costa Rica, Chile, Cuba, México, Panamá, Perú, Portugal y Uruguay. De igual manera, asistió a la toma de posesión de los presidentes de Brasil y Uruguay, en enero y marzo, respectivamente. Cabe destacar, también, que participó en las visitas de Estado a España de los presidentes de Colombia, Perú y Paraguay.

Observadores

El Consenso de San Salvador, adoptado en la XVIII Cumbre, creó la figura de Observadores Asociados y Consultivos de la Conferencia Iberoamericana. La primera categoría refiere a Estados con afinidades lingüísticas y culturales con el espacio iberoamericano, o a Estados que puedan realizar aportaciones significativas al mismo; la segunda categoría se dirige a organismos internacionales intergubernamentales que, asimismo, puedan realizar dichas aportaciones.

El siguiente cuadro refleja el estado de situación de las solicitudes presentadas:

	OBSERVADORES ASOCIADOS	OBSERVADORES CONSULTIVOS	TOTAL
SOLICITUDES RECIBIDAS	11	24	35
OBSERVADORES RECONOCIDOS	8 Italia, Bélgica, Filipinas, Marruecos, Países Bajos, Francia, Haití y Japón	16 OCDE, FAO, SELA, FLACSO, OECO, UL,CAF, PMA, BID, OIM, ALADI, OIT, CEPAL, PNUD, OPS y PNUMA	24
SOLICITUDES DENEGADAS	1 Guinea Ecuatorial	---	1
SOLICITUDES EN TRÁMITE	1 Corea	8 BM, UNODC, CLAD, CERLALC, Fondo Indígena, IILA, PARLATINO y UNICEF	9
PROC. PRELIMINAR DE CONSULTA	1 Kazajstán	---	1

Respecto de las solicitudes de reconocimiento de la categoría de Observador Asociado, cabe informar que la República de Corea, el 25 de mayo de 2015, puso en conocimiento de la SEGIB su interés en iniciar el procedimiento preliminar de consulta. Dicho procedimiento fue iniciado por nota de la Secretaria General Iberoamericana a los países, de fecha 27 de mayo, finalizando de forma favorable el 16 de junio. Con fecha 6 de octubre, la SEGIB remitió el correspondiente Informe a los coordinadores nacionales de los países para sus consideraciones, finalizando el plazo el 20 de noviembre de 2015.

Para el caso de la solicitud presentada por la República de Kazajstán, y tras el trámite favorable a la consulta preliminar realizada el año pasado (2014) respecto de la posibilidad de presentar una solicitud formal para ser reconocido como Observador Asociado a la Conferencia Iberoamericana, en 2015 dicho proceso quedó pendiente de inicio.

Las solicitudes pendientes relativas a la categoría de Observador Consultivo se encuentran en etapa de ampliación de información y elaboración del correspondiente informe.

Respecto a los Países Observadores Asociados y los Organismos Observadores Consultivos ya reconocidos, se han celebrado encuentros de trabajo para invitarlos a participar en las Áreas Prioritarias de la Cooperación Iberoamericana, con el objetivo de dar seguimiento a las reuniones de la Cumbre de Veracruz.

El ministro español de Asuntos Exteriores y Cooperación, José Manuel García-Margallo, y la secretaria general iberoamericana, Rebeca Grynspan, firman la Carta de Entendimiento para poner a disposición de la cooperación iberoamericana los distintos Centros de Formación y otras dependencias con que cuenta la cooperación española en Latinoamérica, el 6 de mayo de 2015 en Madrid.

Convenios y acuerdos suscritos en 2015

- Convenio de Cooperación entre la Secretaria General Iberoamericana (SEGIB) y el Ministerio de Relaciones Exteriores de la República de El Salvador, Programa de Fortalecimiento de Cooperación Sur-Sur, Madrid y El Salvador, 4 de febrero.
- Convenio del lanzamiento del Canal Satelital Iberoamericano (testigo de honor), Madrid, 14 de abril.
- Convenio Instituto para a Promoção e Desenvolvimento da América Latina (IPDAL)-SEGIB, Lisboa, 16 de abril.
- Carta de Entendimiento entre la SEGIB y el Ministerio de Asuntos Exteriores y de Cooperación de España, para poner a disposición de la cooperación iberoamericana los distintos Centros de Formación y otras dependencias con que cuenta la cooperación española en Latinoamérica, Madrid, 26 de mayo.
- Carta de Entendimiento entre la Secretaría General Iberoamericana (SEGIB) y el Fondo para el Desarrollo de los Pueblos Indígenas de América Latina y el Caribe (Fondo Indígena), Madrid, 10 de julio.
- Adhesión del Banco de Santander a la Alianza para la Movilidad Académica, Madrid, 22 de mayo.
- Acuerdo Marco de Adhesión del Sistema de Instituciones de Educación Superior y Entidades de Ciencia e Innovación Tecnológica de la República de Cuba a la Alianza para la Movilidad Académica, La Habana (Cuba), 20 de julio.
- Acuerdo Marco de Adhesión a la Alianza para la Movilidad Académica del Ministerio de Fomento de España, Madrid, 4 de septiembre.
- Convenio Marco de Cooperación entre la SEGIB y la Fundación MAPFRE, Madrid, 7 de septiembre.

El presidente ejecutivo de CAF-Banco de Desarrollo de América Latina, Enrique García, y la secretaria general iberoamericana, Rebeca Grynspan, durante la firma del Convenio Marco de Cooperación para promover actividades y proyectos que fomenten el desarrollo cultural, técnico, económico y social de la región el 27 de octubre de 2015, en París, Francia.

- Convenio Marco de Cooperación entre la SEGIB y la Agencia EFE, Madrid, 7 de septiembre.
- Convenio de colaboración entre la AECID y la SEGIB en relación a la refundación de la revista "Pensamiento Iberoamericano", Madrid, 16 de septiembre.
- Convenio entre la SEGIB y la Sociedad Estatal de Participaciones Industriales (SEPI) sobre becas de inserción laboral, Madrid, 21 de octubre.
- Convenio Marco de Cooperación entre la SEGIB y el Vivero de Iniciativas Ciudadanas (VIC), Madrid, 26 de octubre.
- Convenio Marco de Cooperación entre la SEGIB y CAF-Banco de Desarrollo de América Latina, París, 27 de octubre.
- Acuerdo Marco de Adhesión a la Alianza para la Movilidad Académica de la red Iberoamericana de Universidades por el Emprendedurismo Social (RedUnEs), Madrid, 30 de octubre.
- Acuerdo Marco entre la Secretaría General Iberoamericana y el Gobierno del Estado de Puebla (México) por el que éste adquiere la condición de Agente de Espacio Iberoamericano del Conocimiento y se incorpora a la Alianza para la Movilidad Académica. Firmado en Ciudad de Puebla, México, el 24 de noviembre de 2015.
- Acuerdo Marco de Adhesión de la Asociación Nacional de Universidades e Instituciones de Educación Superior de la República Mexicana, A.C. a la Alianza para la Movilidad Académica. Firmado en Ciudad de Puebla, México, el 24 de noviembre de 2015.
- Memorando de cooperación entre la SEGIB, la Universidad Autónoma de Puebla y la Auditoría Superior del Estado de Puebla para colaborar con la Revista de Pensamiento Iberoamericano. Firmado en Ciudad de Puebla, México, el 24 de noviembre de 2015.

05

COMUNICACIÓN E INNOVACIÓN CIUDADANA

LA APUESTA ESTRATÉGICA POR LA VISIBILIDAD EMPIEZA A DAR RESULTADOS

Un año decisivo

El 2015 ha sido un año decisivo para la Secretaría General Iberoamericana, que ha dirigido sus esfuerzos a cumplir los objetivos de renovar su imagen institucional, conectar eficazmente con públicos más amplios y fortalecer su presencia en América Latina.

Destaca la gran apuesta por el universo digital orientada a intensificar la presencia de la SEGIB en internet, redes sociales y soportes digitales. En esa línea, es imprescindible nombrar los trabajos de diseño y puesta en marcha de la nueva web de la Secretaría General Iberoamericana, así como el lanzamiento del boletín digital interno "Conexión SEGIB", que desde sus comienzos se ha convertido en un espacio donde la participación de todos es vital y que contribuye de manera decisiva a mejorar el flujo de mensajes e información entre la sede y las oficinas.

Por otro lado, en septiembre se produjo la firma del acuerdo de refundación de la revista "Pensamiento Iberoamericano" entre la SEGIB y la Agencia Española de Cooperación Internacional para el Desarrollo AECID. La publicación fue creada inicialmente en el año 1982 bajo la premisa de ser un foro de análisis y pensamiento educativo de la región. Está previsto que su relanzamiento sea en 2016, con cuatro números por año, y abordará temas de la actualidad económica, política y social.

Uno de los objetivos principales durante el 2015 ha sido el de aumentar nuestra presencia en los medios de comunicación de América Latina.

UN PRIMER AÑO SIN CUMBRE EN EL QUE HEMOS MANTENIDO CASI LA MISMA PRESENCIA EN MEDIOS **(75%)**, ESPECIALMENTE EN ARGENTINA, BRASIL Y COLOMBIA. **8.381** APARICIONES EN MEDIOS DE COMUNICACIÓN CON UN VALOR PUBLICITARIO DE **1.986.051$**

Medios: acuerdo estratégico con la agencia EFE

La SEGIB ha establecido relaciones estratégicas con importantes medios de comunicación de la región, tanto para difundir el impacto real de las iniciativas y proyectos que lidera, como para dar apoyo a las Cumbres Iberoamericanas.

El acuerdo firmado con la Agencia EFE, que facilita el acceso a la primera agencia de noticias en español a fuentes de la SEGIB y de su entorno, así como a las acciones clave de la cooperación iberoamericana que se desarrollan en el terreno, nos permite asegurar una presencia confirmada en los medios de comunicación de Iberoamérica.

EL ACUERDO FIRMADO CON LA AGENCIA EFE NOS PERMITE ASEGURAR UNA PRESENCIA CONFIRMADA EN LOS MEDIOS DE COMUNICACIÓN DE LA REGIÓN

Nueva web de la SEGIB

En diciembre del 2015 vio la luz la nueva web para la SEGIB. El rediseño ha imprimido a segib.org un estilo innovador, ordenando los contenidos y dándoles más presencia de una forma clara e intuitiva para el usuario. Con una identidad de marca y de fuerte personalidad, la imagen se ha visto potenciada con el uso de elementos gráficos más representativos. El diseño adaptable a todos los dispositivos y su mensaje más cercano y comprensible, hace que se ajuste a las necesidades actuales de los usuarios del site.

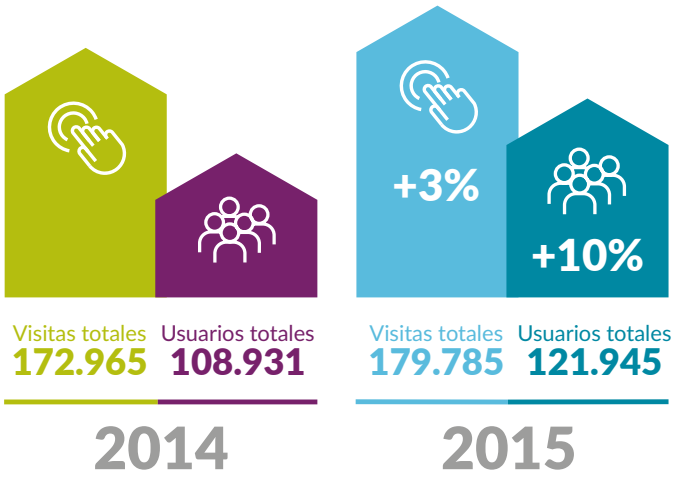

Adicionalmente, por primera vez SEGIB cuenta con una intranet que sirve de lugar común de trabajo para los participantes de las reuniones de cancilleres, coordinadores nacionales y responsables de cooperación.

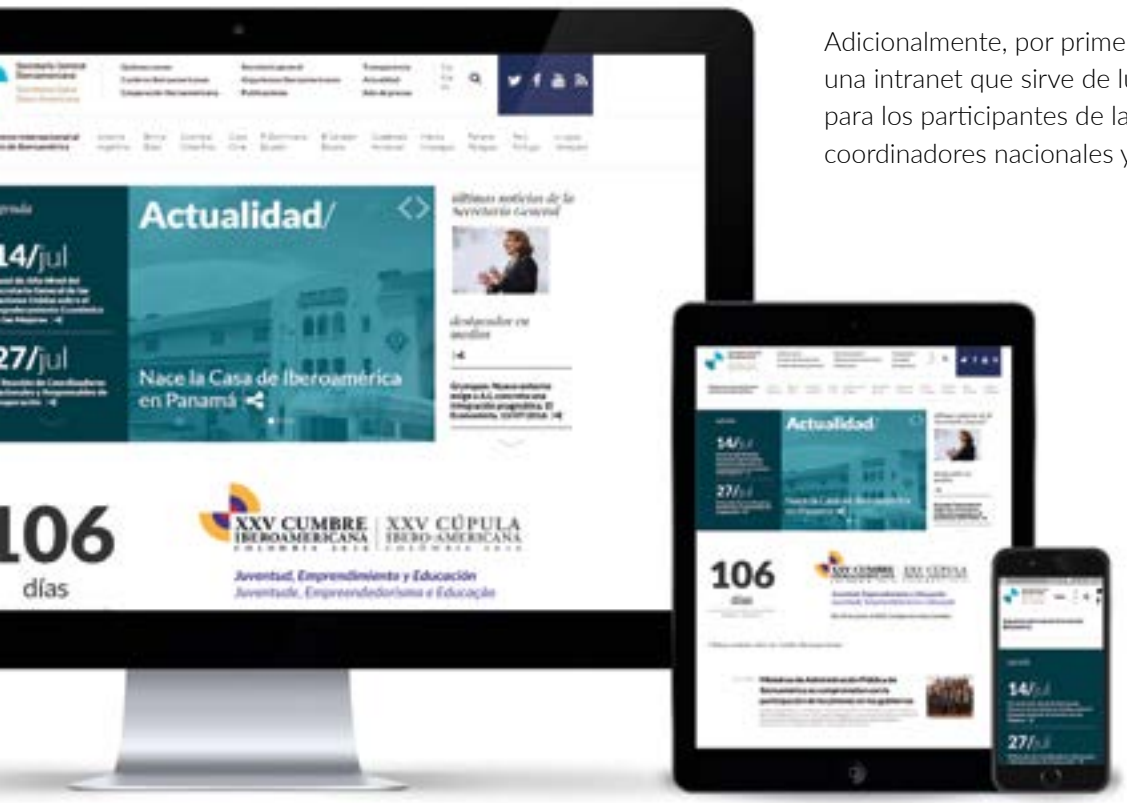

Aumento en redes sociales

Las redes sociales han supuesto la gran apuesta estratégica de la SEGIB durante el 2015. Los resultados obtenidos son el reflejo de la intensa actividad desarrollada en los diferentes perfiles de la SEGIB, tanto en Facebook como en Twitter.

Para Facebook

Nº de "likes"

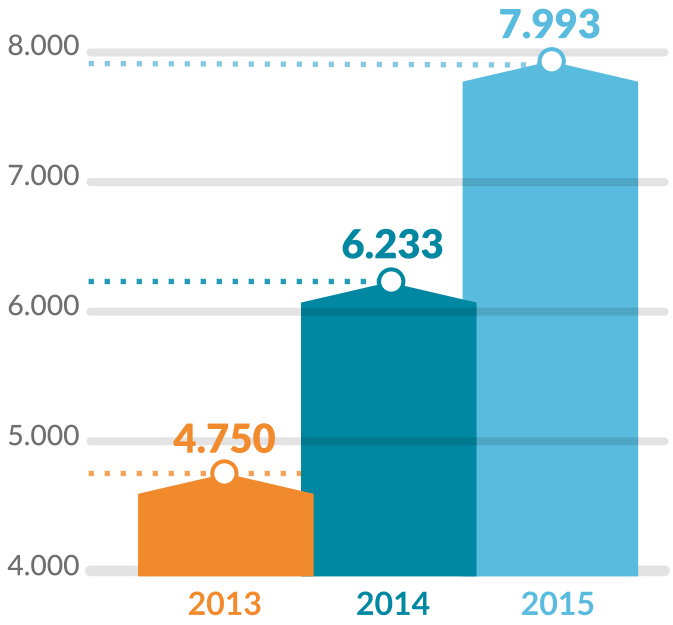

> LA FUERTE APUESTA ESTRATÉGICA EN REDES SOCIALES HA RESULTADO EN UN AUMENTO DE SEGUIDORES: TWITTER **+85%** FACEBOOK **+28%**

Para Twitter

Nº de seguidores

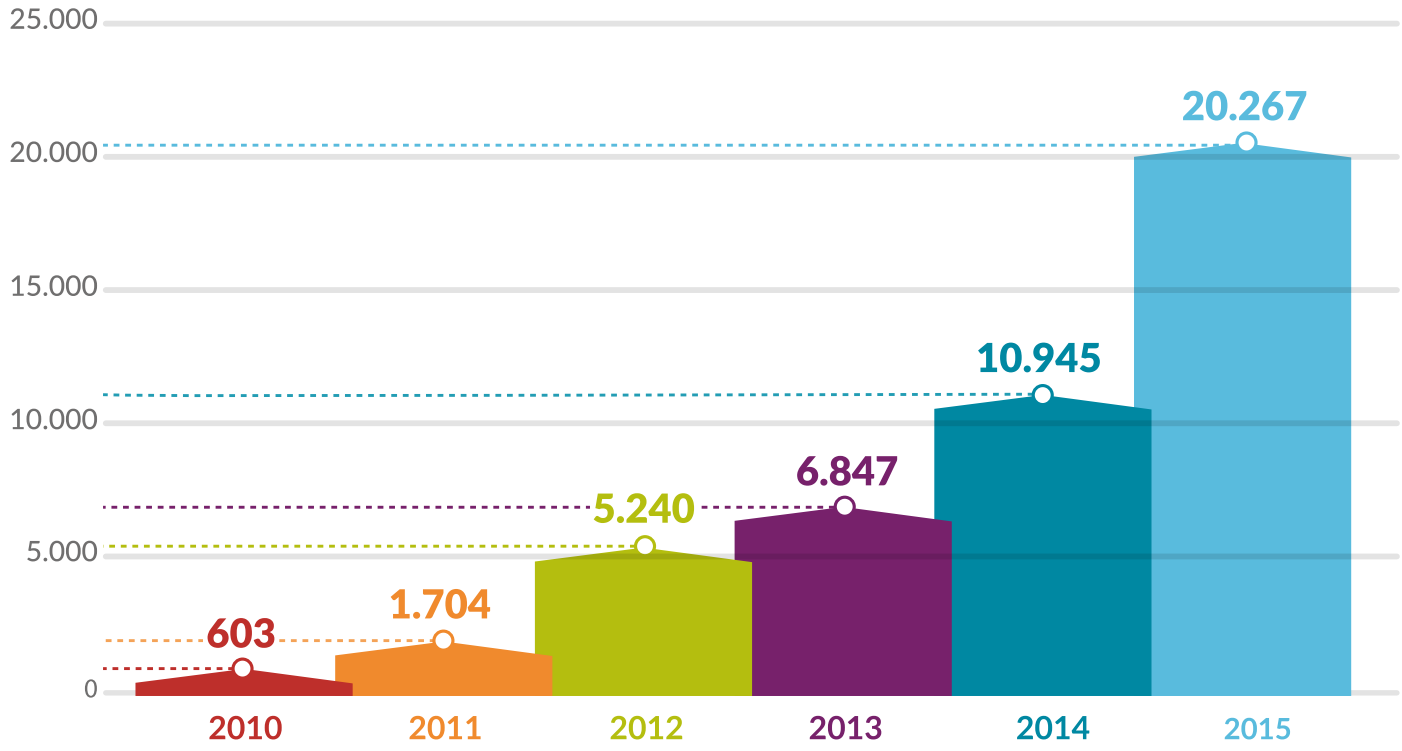

Nueva línea gráfica para las publicaciones de la SEGIB.

Publicaciones

Los esfuerzos de renovación también se han plasmado en las publicaciones de la SEGIB a través de la implantación de una nueva línea gráfica, cuyo objetivo es crear un estilo reconocible que de manera transversal esté presente en todas las piezas, ya sean en soporte digital como en papel.

- Memoria SEGIB 2014.
- Informe de la Cooperación Sur-Sur en Iberoamérica 2015.
- Plan de Acción cuatrienal de la Cooperación iberoamericana 2015-2018.
- Informe de los Programas e Iniciativas de la Cooperación iberoamericana.

Eventos: impulsando el debate sobre Iberoamérica

Durante 2015 la SEGIB desarrolló una completa programación de más de 20 actos de debate, diálogos temáticos sobre economía, integración regional, cultura y cohesión social, junto con instituciones tales como el Ministerio de Cultura de Brasil, la Organización para la Cooperación y Desarrollo Económicos (OCDE), el Banco Mundial, el Programa de Naciones Unidas para el Desarrollo (PNUD), diversas universidades europeas y latinoamericanas, entre otras. Con estas actividades, la SEGIB ha implicado a un nutrido grupo de instituciones, líderes de opinión, académicos, embajadas y sociedad civil en los temas claves que giran en torno a la realidad iberoamericana.

En ese sentido, cabe destacar el diálogo público entre la secretaria general iberoamericana, Rebeca Grynspan, y el ministro de Cultura de Brasil, Juca Ferreira, bajo el título “Brasil Remix: Modernización y democratización de la Cultura”, que se celebró en el mes de julio y donde se puso en valor la cultura y la participación directa de los ciudadanos como agentes clave para impulsar el desarrollo de Iberoamérica.

Diálogo "Brasil remix: Modernización y democratización de la cultura" entre la secretaria general iberoamericana, Rebeca Grynspan, y el ministro de cultura brasileño Juca Ferreira en julio de 2015 en la sede de la SEGIB, Madrid.

La secretaria general iberoamericana, Rebeca Grynspan, y el ministro de Cultura de Brasil, Juca Ferreira, en su visita a Madrid en julio de 2015.

Otro de los actos destacados fue la firma en abril del Convenio entre el Programa de Televisión Educativa y Cultural Iberoamericana (TEIb), Televisión Educativa de la Secretaría de Educación Pública de México y el Instituto Latinoamericano de la Comunicación Educativa (ILCE) para la puesta en marcha del Canal de Televisión Satelital Iberoamericano, en cumplimiento de los acuerdos de la XXIV Cumbre Iberoamericana de Veracruz relacionados con la Agenda Cultural Digital para la región. El nuevo Canal Iberoamericano pone al alcance el desarrollo e intercambio de contenidos culturales y educativos, favoreciendo la cohesión social, la economía y la innovación e inclusión de nuestra comunidad en la era global.

La SEGIB, junto a los responsables de la cooperación de los países iberoamericanos, presentó en julio en Madrid la octava edición del Informe de Cooperación Sur-Sur en Iberoamérica, que en tan sólo ocho años se ha convertido en una referencia internacional. Además de su edición impresa, el "Informe de Cooperación Sur-Sur 2015" cuenta con el site www.informesursur.org, donde los usuarios pueden encontrar los datos más destacados sobre la Cooperación Sur-Sur en la región o descargarse el documento completo en su versión digital, entre otros.

La sede de la SEGIB sirvió de escenario para el coloquio "Mujer y Poder en América Latina", realizado en octubre, donde participaron la expresidente del Senado de Chile, Isabel Allende; la embajadora de México en Brasil, Beatriz Paredes; la secretaria general iberoamericana, Rebeca Grynspan, y el periodista Iñaki Gabilondo como moderador. El acto puso de manifiesto las dificultades que las mujeres encuentran en la mayoría de los ámbitos de la sociedad y cómo es de vital importancia la lucha por la equidad y su beneficio al conjunto de la sociedad.

Coloquio "Mujer y Poder en América Latina" celebrado en octubre en Madrid con la participación de la expresidenta del Senado de Chile, Isabel Allende; la embajadora de México en Brasil, Beatriz Paredes; la secretaria general iberoamericana, Rebeca Grynspan, y el periodista Iñaki Gabilondo.

Innovación ciudadana

En 2013 los 22 Jefes de Estado y de Gobierno iberoamericanos reconocieron unánimemente la propuesta de promover la innovación ciudadana en Iberoamérica con el fin de fomentar la transformación social, la gobernanza democrática y el desarrollo social, cultural y económico de la región. Desde aquel momento, el proyecto Innovación Ciudadana se ha posicionado como el primer espacio de trabajo conjunto entre ciudadanos, gobiernos, academia y empresas.

Instados a impulsar una agenda de la innovación ciudadana en la región para los próximos años, durante el 2015 las líneas de acción se centraron en el desarrollo de:

Laboratorio de Innovación Ciudadana en Brasil: 120 ciudadanos de 13 países de Iberoamérica y 12 proyectos de innovación

El evento fue organizado junto al Ministerio de Cultura de Brasil, y MedialabPrado. Con el apoyo de la AECID, la Fundación Ford, la Secretaría General de la Presidencia de Brasil, el LabHacker de la Cámara de diputados de Brasil, Telefónica-Vivo, Funarte, y Fundación Unidos en Red. Rede Lati y Midia Ninja colaboraron con la documentación audiovisual.

El laboratorio de Innovación Ciudadana, celebrado en noviembre de 2015 en Brasil, contó con la celebración de eventos paralelos, talleres y encuentros donde intervinieron expertos nacionales e internacionales junto a los participantes del laboratorio.

NUESTROS LABORATORIOS DE INNOVACIÓN CIUDADANA ESTÁN EN LA VANGUARDIA DE LAS ACCIONES COLABORATIVAS Y ABIERTAS ENTRE CIUDADANOS, GOBIERNOS, ACADEMIA Y EMPRESAS

Los proyectos desarrollados resultaron de una alta calidad técnica y la convivencia durante los 15 días entre personas de diferentes culturas, etnias y género fortaleció la red de innovación ciudadana que continúa en aumento con más de 200 nodos en la región.

El Laboratorio de Innovación Ciudadana en Brasil (LABiCBR) contó con la realización de 10 eventos paralelos, talleres y encuentros con la participación de expertos nacionales e internacionales junto a los participantes del laboratorio.

Programa de residencias

Organizado junto al Medialab-Prado del Ayuntamiento de Madrid, y con el apoyo de Zaragoza Activa, del Ayuntamiento de Zaragoza, se elaboró un programa de residencias para 6 proyectos iberoamericanos que tuvieran como objetivo desarrollar trabajos de laboratorios ciudadanos a implantarse en los países de origen.

Los participantes:

- Rodrigo Savazoni. Instituto de Inovação Cidadã: Tecnologias e Alternativas (Brasil)
- Andrea Apolaro. MVDLab, Intendencia de Montevideo (Uruguay)
- Dardo Ceballos. SantaLab (Argentina)
- Paola Ricaurte. TecLab (México)
- Suray Ortega. Medialab Quito (Ecuador)
- Adela Ruiz. Huerto Roma Verde (México)

El proyecto estará acompañando la instalación de laboratorio de innovación ciudadana en estos países durante 2016.

Reunión del grupo de residencias latinoamericanas del laboratorio de Innovación Ciudadana en Medialab Prado, Madrid, en septiembre de 2015.

El mapa de la innovación ciudadana permite encontrar toda la innovación ciudadana que existe en nuestras ciudades, localizar sus eventos asociados y participar en ellos.

“EMPEZAMOS UN GRAN MAPA DE LA INNOVACIÓN CIUDADANA EN IBEROAMÉRICA”

Mapa de la Innovación Ciudadana

En 2015 se iniciaron los trabajos para elaborar el **mapa de la innovación ciudadana** en Iberoamérica mediante la plataforma CIVICS, una herramienta digital de mapeo en formato de agenda-geolocalizada donde encontrar toda la innovación ciudadana que existe en nuestras ciudades, localizar sus eventos asociados y participar en ellos. A través de ella, cualquier ciudadano o institución puede tomar conocimiento de qué iniciativas ciudadanas e iniciativas gubernamentales existen en un barrio y/o ciudad facilitando horarios de sus eventos, página web, dirección de redes sociales, etc.

Innovación ciudadana en los medios 2015

@innovaciudadana:
4.110 seguidores en 2015 (2844 en 2014)

Innovación ciudadana en Facebook:
9.969 “me gusta”

Las visitas a la web de Innovación Ciudadana aumentaron en 2015 un **44%**

México DF - México.

06

Montevideo - Uruguay.

LAS OFICINAS SUBREGIONALES DE LA SEGIB

2015 consolida el proceso de renovación y transformación de las oficinas dotando a la SEGIB de una mayor presencia territorial en América Latina, fortaleciendo el modelo de cooperación iberoamericana e impulsando la visibilidad del espacio iberoamericano.

Oficina Subregional para México, el Caribe y Centroamérica

La Oficina Subregional para México, el Caribe y Centroamérica de la Secretaría General Iberoamericana (SEGIB) comenzó su nueva etapa institucional el 19 de octubre de 2015, con la designación –luego de una convocatoria pública e internacional– de su nueva directora.

Más países

En el caso de la Oficina para México, el Caribe y Centroamérica es importante destacar la cobertura geográfica y poblacional a la que brindará servicio, ya que abarcará desde Centroamérica hasta México, además de Cuba y República Dominicana, lo que representa una extensión de 2.632.954 kilómetros cuadrados, donde habitan 194.548.000 millones de personas. Los nueve países de la subregión son: Costa Rica, Cuba, El Salvador, Guatemala, Honduras, México, Nicaragua, Panamá y República Dominicana. Anteriormente, la Oficina sólo daba servicio a México, Cuba y República Dominicana.

Respecto a la Oficina para México, el Caribe y Centroamérica es importante destacar la atención que requiere, ya que es una región de contrastes, pues si bien hay países con una alta participación, también los hay que tienen una participación mínima en los Programas, Iniciativas y Proyectos Adscritos; lo que no la hace menos, pues también residen en sus países una buena cantidad de Presidencias y Unidades Técnicas de los programas, permitiendo una intensa tarea de diálogo y coordinación para la oficina subregional con los países y PIPAs.

Desarrollo interno

Los últimos meses de 2015 sirvieron a la Oficina Subregional para establecer los primeros pasos en la reorganización interna y de personal. Además del establecimiento de los procesos internos de gestión y administración, se remodelaron las instalaciones a fin de hacerla más operativa de acuerdo a sus nuevas funciones y se buscó la asimilación a los canales oficiales de comunicación y uso de las tecnologías de la información usadas por la Sede.

Es necesario hacer una mención especial a la cooperación por parte del Gobierno de México, a través de la Secretaría de Educación Pública, al brindar el espacio que ocupa la Oficina Subregional para México, el Caribe y Centroamérica, lo que sin duda otorga un apoyo fundamental para el desarrollo de la nueva estructura de la Conferencia Iberoamericana en su labor de desconcentración y presencia en América Latina.

Primeras acciones en México, el Caribe y Centroamérica

La actividad principal a partir de octubre de 2015, se enfocó en la presentación institucional de la Oficina ante las autoridades de los países cuya situación política permitiera realizar un trabajo de presentación. En México, además de la Coordinación Nacional y la Responsable de Cooperación, se realizó el conversatorio "Los inicios de la Cooperación Iberoamericana y sus perspectivas futuras", que tuvo como invitado de honor a Jorge Alberto Lozoya Legorreta, exsecretario para la Cooperación Iberoamericana y que además contó con la participación

Conferencia "La infraestructura en el desarrollo de América Latina". Presentación del reporte IDEAL de CAF Primer Módulo, 22 de junio de 2015 en México.

Mesa redonda "Financiamiento para el Desarrollo" del encuentro de pensadores "Prospectiva del Mundo, México 2015" en junio de 2015 en México.

de la embajadora Socorro Flores Liera, subsecretaria para América Latina y el Caribe. Esta actividad significó la presentación de la nueva directora de la Oficina Subregional ante las autoridades del gobierno de México y ante parte del cuerpo diplomático radicado en el país.

Misiones oficiales

La Oficina, a través de su directora, inició un trabajo de presentación, interacción y establecimiento de puntos de contacto en los países de la Subregión para su trabajo posterior, que incluye un proceso de diálogo y trabajo con las Coordinaciones Nacionales, Responsables de Cooperación, presidencias, unidades técnicas, puntos focales y antenas de los Programas Iberoamericanos (PIPAs), de cara a una mayor coordinación institucional y un mejor trabajo conjunto con los gobiernos de los países.

En 2015 se realizaron también visitas de trabajo a Costa Rica, Panamá, El Salvador, Nicaragua y República Dominicana en las cuales se buscó establecer canales oficiales de comunicación, diálogo y presentación con los Coordinadores Nacionales y los Responsables de Cooperación ante la Cumbre Iberoamericana, sin desaprovechar la oportunidad para dialogar con los representantes de los organismos iberoamericanos (OEI y OIJ), y actores clave de los gobiernos, a fin de explorar proyectos en cada uno de los países.

Los diálogos giraron en torno a conocer las expectativas y necesidades de los principales actores de la Cooperación Iberoamericana en los países.

Finalmente se estableció un cronograma interno, una vez realizada la reunión de Ministros de Relaciones Exteriores y Responsables de Cooperación, en Cartagena, Colombia, y una vez aprobados el Plan de Acción Cuatrienal de la Cooperación Iberoamericana 2015-2018 (PACCI) y su Programa Operativo Anual (POA), a fin de desarrollar el POA de la oficina subregional en 2016.

Asimismo, se iniciaron pláticas para el establecimiento de proyectos conjuntos con Carlos Heredia del Centro de Investigación y Docencia Económicas (CIDE) para abordar el tema de Migración con énfasis en atención de la población joven deportada de Estados Unidos y de México, hacia México y los países del triángulo norte de Centroamérica. También con Marcelo Lebendiker de PARQUE TEC, para materializar proyectos y acciones vinculadas al emprendimiento en 2016.

Secretaria General

Cabe destacar que durante 2015 la secretaria general iberoamericana visitó la mayoría de los países de la subregión, lo que permitió a la Oficina profundizar temas e iniciativas con los más altos rangos de los gobiernos.

Actividades

Durante 2015, la secretaria general iberoamericana visitó México en diversas ocasiones, destacando el encuentro en mayo con Juan Manuel Valle Pereña, director de la Agencia Mexicana de Cooperación Internacional para el Desarrollo (AMEXCID) y el embajador Bruno Figueroa, director general de Cooperación Técnica y Científica de la AMEXCID.

Asimismo, en junio participó en varias conferencias como la mesa redonda "Financiamiento para el Desarrollo", del encuentro de pensadores "Prospectiva del Mundo, México 2015", y en octubre intervino en el Foro Global de Mujeres Parlamentarias.

Rebeca Grynspan visitó también Nicaragua durante 2015 para la firma del Acuerdo Adhesión a la Alianza Movilidad Académica.

Oficina Subregional para el Cono Sur

La Oficina Subregional para el Cono Sur de la Secretaría General Iberoamericana (SEGIB) comenzó su nueva etapa institucional a finales de agosto de 2015, con la designación –luego de un llamado público e internacional– de su nuevo director.

Más países

En el caso de la oficina para el Cono Sur es importante remarcar que en este nuevo tiempo tendrá un mayor alcance geográfico, debido a la incorporación de Brasil al radio de acción, además los países que desde 2008 se cubren desde la oficina de Montevideo: Argentina, Chile, Paraguay y Uruguay.

Respecto al Cono Sur, los cinco países que conforman la subregión se caracterizan por una altísima participación en los programas iberoamericanos, además de residir en sus países una buena cantidad de Secretarías Técnicas, lo que marcará una intensa tarea de diálogo y coordinación para la oficina subregional.

Cabe destacar muy especialmente la renovación y actualización del acuerdo con el Ministerio de Relaciones Exteriores de la República Oriental del Uruguay, en torno al aporte voluntario que el país realiza a la oficina, lo que otorga más flexibilidad y trabajo conjunto.

Primeras acciones en Uruguay

La actividad principal desde agosto de 2015 estuvo centrada en la presentación institucional de la oficina ante las autoridades de los cinco países, especialmente en Uruguay, donde además de la Coordinación Nacional (Cancillería) y la Responsable de Cooperación (AUCI), se llevaron a cabo reuniones con todos los embajadores de los países iberoamericanos en Montevideo, los principales organismos iberoamericanos e internacionales, bancos de desarrollo, universidades, empresas y otras autoridades del gobierno. El principal objetivo de esta ronda de reuniones y encuentros fue poner a disposición la oficina de los países y explorar posibles sinergias, proyectos e iniciativas conjuntas.

Asimismo, se inició un proceso de diálogo y trabajo con los puntos focales del gobierno uruguayo en los Programas Iberoamericanos, de cara a una mayor coordinación institucional y un mejor trabajo conjunto.

Misiones oficiales a Argentina, Brasil, Chile y Paraguay

Durante 2015, se realizaron también sendas misiones oficiales a Argentina, Brasil, Chile y Paraguay, en las cuales también se priorizó el vínculo, diálogo y presentación con los Coordinadores Nacionales y los Responsables de Cooperación ante la Cumbre Iberoamericana, y se aprovecharon los distintos viajes para dialogar también con los organismos iberoamericanos (OEI, OISS, COMJIB y OIJ), actores clave de los gobiernos y de la sociedad civil, para explorar proyectos en cada uno de los países.

Los diálogos giraron en torno a conocer las expectativas y necesidades de los principales actores de la Cooperación Iberoamericana en los cuatro países de cara a consolidar un Programa Operativo Anual (POA) para la oficina subregional en 2016.

Asimismo, se avanzó en proyectos junto a CAF, RIAL, CEFIR, ALADI y otras instituciones con fuerte presencia en el Cono Sur para materializar proyectos y acciones en 2016.

Secretaria General

Cabe destacar que durante 2015 la Secretaria General Iberoamericana visitó los cinco países de la Subregión en más de una oportunidad, lo que ha permitido a la oficina profundizar temas e iniciativas con los más altos rangos de los gobiernos.

Encuentro en Brasil con el expresidente de Brasil, Luiz Inazio Lula da Silva en noviembre de 2015.

Encuentro de Rebeca Grynspan en Uruguay con el expresidente Pepe Mujica en diciembre de 2015.

Actividades

La Oficina Subregional del Cono Sur desarrolló durante el 2015 una intensa agenda de actividades en los países que conforman su ámbito de actuación. Destacaron, entre otras, la asistencia en Chile al Encuentro Internacional "Pensando América Latina-convergencia en la diversidad: conversaciones Orlando Letelier". En Brasil, además de celebrar reuniones gubernamentales sobre Juventud y Mujer, la secretaria general iberoamericana se reunió con el expresidente de Brasil, Luiz Inazio Lula da Silva. En Uruguay, mantuvo una audiencia con el vicepresidente, Raúl Sendic, y una charla con el expresidente uruguayo Pepe Mujica. Asimismo, tuvo lugar la presentación del Informe de Cooperación Sur-Sur en Iberoamérica 2015 y la conferencia "Hacia los ODS. ¿Qué puede aportar la cooperación iberoamericana?"

En Argentina acudió a la asunción presidencial de Mauricio Macri, mientras que en Paraguay mantuvo un encuentro con el presidente de Uruguay, Tabaré Vázquez, en el marco de la XLIX Cumbre del Mercosur.

A partir de las múltiples reuniones, encuentros y diálogos con los principales actores de la Cooperación Iberoamericana en los países en los que ambas oficinas ofrecen cobertura, pueden sostenerse las siguientes afirmaciones:

- Existe un amplio apoyo político a la decisión de la secretaria general iberoamericana de avanzar con el proceso de renovación y, en especial, al nuevo rol y objetivos de las oficinas, destacando aspectos como la cercanía y la descentralización.
- El fortalecimiento del vínculo entre los coordinadores nacionales y los responsables de cooperación con los puntos focales de los Programas, Iniciativas y Proyectos Adscritos Iberoamericanos (PIPAS) es un aspecto vital y central para las oficinas.
- La visibilidad de la Cooperación Iberoamericana es otro punto clave del trabajo de las oficinas, como así también el vínculo con los organismos iberoamericanos e internacionales.

07

LA ORGANIZACIÓN Y SU PERSONAL

Se establecen las bases para el desarrollo de una nueva cultura de trabajo y los mecanismos clave de comunicación, información y transparencia.

Mariangela Rebuá de Andrade Simões fue elegida en mayo de 2015 nueva secretaria adjunta iberoamericana de la SEGIB.

Nueva secretaria adjunta de la Secretaría General Iberoamericana

En mayo de 2015, los participantes de la Reunión Extraordinaria de Ministros de Relaciones Exteriores, reunidos en Bogotá, acordaron elegir a Mariangela Rebuá de Andrade Simões como nueva secretaria adjunta iberoamericana de la SEGIB por un período de cuatro años.

La actual secretaria adjunta iberoamericana nació en Rio de Janeiro, Brasil. Es diplomática del Servicio Exterior Brasilero desde 1981 y fue directora general del Departamento de Energía del Ministerio de Relaciones Exteriores de Brasil desde 2011 y copresidente de la Sociedad Global para Bioenergía (GBEP). Sirvió como cónsul general en Caracas de 2008 a 2010. Fue miembro de la Comisión Nacional Brasilera para la implementación de los Objetivos del Milenio y miembro de la Comisión Técnica Nacional de Bioseguridad (CTNBIO). Además, dirigió la División de Temas Sociales del Ministerio de Relaciones Exteriores de Brasil entre 2003 y 2007 y fue jefa de la División de Temas Educativos entre 2001 y 2002.

Posee una vasta experiencia en asuntos de medio ambiente, desarrollo social, derechos humanos y educación, así como con las comunidades brasileras en el exterior.

El boletín interno de la Secretaría General Iberoamericana Conexión SEGIB se puso en marcha julio de 2015.

La renovación institucional

En el marco de la renovación institucional y dado el mandato expreso contenido en la Resolución de Veracruz, durante el año 2015 han sido tenidas muy en cuenta:

- Las labores desarrolladas para la puesta en funcionamiento de una nueva cultura de trabajo en la articulación estratégica con los organismos iberoamericanos especializados, en el marco de la creación del Comité de Dirección estratégica de los Organismos Iberoamericanos (CODEI) dentro de la propia estructura de la SEGIB.
- El trabajo para la puesta en funcionamiento del nuevo modelo de Oficinas Subregionales.
- La aplicación del nuevo Reglamento Financiero y la implementación de las IPSAS.

Ello, sumado a la definición de las tres áreas prioritarias de la Cooperación Iberoamericana, ha requerido de una reingeniería y una redefinición interna de las labores, culturas de trabajo, mecanismos de planificación, así como una profundización de los mecanismos de comunicación, información, transparencia y rendición de cuentas de la organización.

Para favorecer, enriquecer y hacer más participativo este proceso se llevó a cabo un retiro con todo el personal en el mes de abril. Asimismo, y con el objetivo de dar respuesta al punto clave de la renovación institucional de la SEGIB, tuvo lugar un proceso de incorporación de nuevo personal de estructura en áreas como la Secretaría para la Cooperación, Administración y Comunicación.

Se continúa trabajando en la revisión de la normativa interna para adecuarla a los nuevos mandatos y necesidades de la organización.

08

INFORME FINANCIERO Y PRESUPUESTARIO

Presupuesto y cuotas

El presupuesto del Organismo para el ejercicio 2015 fue aprobado por la Reunión de Ministros de Relaciones Exteriores celebrada en Veracruz (México) el 8 de diciembre de 2014.

El presupuesto ascendió a un total de **7.065.483,55 €**

Los ingresos por cuotas en 2015 ascendieron a **6.159.576,77 €** (un 88,89 % del presupuesto).

Contribuciones voluntarias

Durante el ejercicio 2015, la SEGIB recibió contribuciones voluntarias de diversos países, organismos e instituciones, por importe de **5.611.534,18 €**

Estas contribuciones fueron destinadas a los diferentes Fondos para actividades constituidos en SEGIB por algunos países y a cofinanciar las actividades realizadas por SEGIB a lo largo del año.

Auditoría

La SEGIB está sometida en su gestión económica a auditoría por un auditor externo de reconocido prestigio internacional.

La Reunión de Ministros de Relaciones Exteriores de Cartagena de Indias (Colombia) celebrada los días 9 al 11 de noviembre de 2015, aprobó la auditoría externa correspondiente al ejercicio 2014. El informe de auditoría externa de las cuentas del Organismo es un informe limpio y sin salvedades.

Gastos 2014-2016 de SEGIB y de Iniciativas, Programas Intergubernamentales y Proyectos Adscritos de Cooperación

TIPO DE GASTO	2014	2015	2016	TOTAL
Cuotas obligatorias (Presupuesto ordinario SEGIB)	6.308.104,32 €	6.929.309,11 €	7.082.410,48 €	20.319.823,91 €
Fondos voluntarios de los países miembros (SEGIB)	3.426.766,51 €	2.763.325,55 €	5.737.800 €	11.927.892,06 €
Otras aportaciones voluntarias (SEGIB)	100.519,62 €	745.000 €	530.000 €	1.375.519,62 €
Cuotas / Subvenciones recibidas para programas de cooperación (SEGIB)	822.207,65 €	493.000 €	800.000 €	2.115.207,65 €
Iniciativas, programas intergubernamentales y proyectos adscritos de cooperación	25.955.743,03 €	29.500.000 €	30.000.000,00 €	85.455.743,03 €
TOTAL	36.613.341,13 €	40.430.634,66 €	44.150.210,48 €	**121.194.186,27 €**